朝鮮日報

發行所 京城府三角町七一番地 朝鮮日報社 電話二三六四 振替口座京城四〇九九番
編輯兼發行人 崔□□ 印刷人 徐晩淳

獨逸의將來와財政外交對策 (一)

庭

戰勝의榮光을自矜自衒ᄒᆞᄂᆞᆫ大英帝國도領土가破壞的運命에沈潛ᄒᆞ고財政의破綻이外侮를目睹치못ᄒᆞᄂᆞᆫ境遇를超越치못ᄒᆞᄂᆞᆫ바ㅣ어ᄂᆞᆯ敗北者의獨逸을觀察ᄒᆞ기足ᄒᆞᆫ中目前에迫來ᄒᆞᄂᆞᆫ스파會議의外交ᄂᆞᆫ重大ᄒᆞᆷ이獨逸의運命을左右ᄒᆞ며從ᄒᆞ야經濟의方針도前途가暗然ᄒᆞ야聯合國對獨逸의賠償要求ᄂᆞᆫ幾何程度에抵止ᄒᆞᆯ지甚히疑懼ᄒᆞᄂᆞᆫ中最近電報를據ᄒᆞᆫ즉四月二十日에新藏相우일도博士ᄂᆞᆫ一九二〇年度의國家豫算을說明ᄒᆞ얏ᄂᆞᆫᄃᆡ今後의獨逸은大體「에르쓰베게르」의財政計畫을踏襲ᄒᆞ야一方으로ᄂᆞᆫ將來에流通ᄒᆞᆯ紙幣를引上ᄒᆞ야公債에代換으로ᄒᆞᆷ이有ᄒᆞ다ᄒᆞ며同藏相의演說은大要左와如ᄒᆞ얏더라

一九二〇年度의豫算은甚히不確ᄒᆞᆷ으로오즉大體라云ᄒᆞᆷ에不過ᄒᆞ나니如何間每日請求가政府에殺到ᄒᆞᆷ으로其採用을判斷키難ᄒᆞ며從ᄒᆞ야今日에明日을測知키難ᄒᆞᆫ狀態이나其請求中에最히重大ᄒᆞᆫ것은鐵道勞働者와鐵道官吏의請求이니前者가後者보다도非道의請求가안이라

本來鐵道ᄂᆞᆫ聯邦에屬ᄒᆞ얏든것인ᄃᆡ今度ᄂᆞᆫ國家의所有에歸ᄒᆞ야獨逸의會計를行ᄒᆞ기로된바鐵道勞働者及官吏의請求ᄂᆞᆫ歲出入에大關係를有ᄒᆞᆫ重大事件인故로議會가贊成치안이ᄒᆞ면政府ᄂᆞᆫ先히實行ᄒᆞ기ᄂᆞᆫ極難ᄒᆞᆫ事實이며

通常豫算과特別豫算을合ᄒᆞ야四〇(미리아ᄅᆞ데〇)馬克(一미리아ᄅᆞ데〇은十億)別로郵便과鐵道로ᄒᆞ야不足額이十二(미리아ᄅᆞ데〇)이며

通常豫算은收入이二十五(미리아ᄅᆞ데〇)이오支出은二十七、九五(미리알데〇)이니故로不足額二、九五(미리알데〇)이라

右豫算의收入을計算ᄒᆞᆷ에當ᄒᆞ야ᄂᆞᆫ□□를十分要ᄒᆞ나니直接稅三(미리아데〇)과收入稅及資本稅九、一(미리아데〇)이니稅交通稅十三(미리아데〇)과關稅의增加됨이豫算上大切ᄒᆞᆷ으로前年度에比ᄒᆞ면非常히多額의收入이안이면石炭의値가高ᄒᆞᆷ과採로政府ᄂᆞᆫ石炭稅를少히引上ᄒᆞᆯ지며又煙草稅輸出稅ᄂᆞᆫ一(미리얏데〇)인ᄃᆡ

通常豫算支出中에連續支出은二十三八(미리아데〇)이오一度限의支出이四一(미리아데〇)이며連續支出中에最大ᄒᆞᆫ것은國家公債의利子이니十二四(미리얄데〇)이오次에大ᄒᆞᆫ것은恩給의三一(미리아데〇)이며國防費六三(미리아데〇)과行政費六三(미리아데〇)의三支出이有ᄒᆞ고一度限의支出中에大切ᄒᆞᆫ것은食糧品을廉ᄒᆞ게ᄒᆞ기爲ᄒᆞ야支出ᄒᆞᆷ三(미리아데르)이有ᄒᆞᆫ도다此ᄂᆞᆫ褒에云ᄒᆞᆫ三(미리아데르)의戰時稅로外支拂ᄒᆞ기로되얏스며

特別豫算의支出은十一六(미리야데〇)인ᄃᆡ特別히一九一九年으로봉터十(미리아데〇)이繰越된것이며十、六(미리아데〇)ᄂᆞᆫ의支出은勞省國防省、交通省等에供ᄒᆞᆯ것인ᄃᆡ此等三省의請求로因ᄒᆞ야以上의財政、行政方面으로보터請求ᄒᆞ나니例컨ᄃᆡ財政行政이平和條約을實行ᄒᆞᆷ에ᄂᆞᆫ五「미리아데〇」을要求ᄒᆞ나니此金額은永히每年의豫算에編入ᄒᆞ야獨逸을苦勞케ᄒᆞᆯ것이오又內亂의損害를賠償ᄒᆞ기爲ᄒᆞ야大約의見積으로「미리아데〇」과陸軍을解散키爲ᄒᆞ야二五「미리아데〇」이必要ᄒᆞ도다

國家의郵便과鐵道에必要ᄒᆞᆫ不足額十二、「미리아데〇」에對ᄒᆞ야ᄂᆞᆫ聯邦과決定ᄒᆞᆯ것이며單獨으로決定ᄒᆞ기ᄂᆞᆫ難題이라

以上과如히苦惱ᄒᆞᆫ豫算의編成인故로從來의租稅로ᄂᆞᆫ不足ᄒᆞ고今後ᄂᆞᆫ新發見의租稅가안이면不能ᄒᆞᆫ바新租稅泉은專賣事業이라思考ᄒᆞ나尙且不足을感ᄒᆞᄂᆞᆫ지라聯邦과協同ᄒᆞ야經濟上에大ᄒᆞᆫ生産業을作치안이ᄒᆞ면不可ᄒᆞᆷ을思考ᄒᆞ노라根本인財政問題ᄂᆞᆫ國家의信用問題이니國家의信用을增加ᄒᆞ기爲ᄒᆞ야將來에ᄂᆞᆫ紙幣를公債에代換으로ᄒᆞᆯ計劃이니此를實行ᄒᆞᄂᆞᆫ手段은割增金付貯蓄公債의募集이오又目下和蘭과交涉中인食料及工業材料의融通이成立ᄒᆞ면大藏大臣된余의感賀ᄒᆞᆯ바이로다

禁酒會에對ᄒᆞᆫ感想

○○生寄

京城禁酒會를中心으로ᄒᆞ야所在各郡에셔成立된禁酒會가次第로發現되니余ᄂᆞᆫ朝鮮民族의漸次大覺醒ᄒᆞᆷ을百拜讚頌ᄒᆞ노라

酒의性質됨이狐魂과魔精을附着ᄒᆞ야人의目前에妖媚를惑케ᄒᆞ야自古烈丈夫義男兒로도往々히此로因ᄒᆞ야一生을見誤ᄒᆞᆫ者ㅣ覆轍이相仍ᄒᆞ얏거ᄂᆞᆯ我朝鮮京鄕間多少僉君子ᄂᆞᆫ何等의斬魔劍이銳利ᄒᆞ야這般妖物을一□便斷ᄒᆞ얏ᄂᆞᆫ고我가諸彦의斷酒ᄒᆞᆷ을爲ᄒᆞ야讚頌ᄒᆞᆷ은안이라諸彦의勇決心을爲ᄒᆞ야讚頌ᄒᆞᆷ이니此勇決心을擴充ᄒᆞ면月下貂蟬이라도可斬ᄒᆞᆯ지며馬前楊妃라도可戮ᄒᆞᆯ지니二八紅顔이雖艷이나엇지能히諸彦의貞介性을移易ᄒᆞ며萬斤黃金이라도揮之不顧ᄒᆞ며百斛明珠라도擲之不惜ᄒᆞ리니誰가能히財貨로誘引ᄒᆞ며冕服乘軒을視如弊屣ᄒᆞ며鼎食鍾鳴을看同腐鼠ᄒᆞ리니誰가能히爵祿으로羈縻ᄒᆞ리오然則刀鋸ㅣ在前ᄒᆞ고湯鑊이在後라도諸彦을脅迫키難ᄒᆞᆯ지며蘇秦이在右ᄒᆞ고張儀ㅣ在左ᄒᆞᆯ지라도諸彦의意志를說키難ᄒᆞᆯ지니壯哉라諸彦의斷酒決心이여勇哉라諸彦의斷酒決約이여

自斷뿐안이라他人을禁ᄒᆞ며他人을禁ᄒᆞᆷ에自斷을先行ᄒᆞ야知本知末에表裡相同ᄒᆞ야明正이靑天白日과如ᄒᆞ며堅確이鋼金眞玉과如ᄒᆞ니諸彦의禁酒會ᄂᆞᆫ實로我朝鮮에稀有ᄒᆞᆫ一大盛事이로다

古者에大禹ᄂᆞᆫ聖人이로ᄃᆡ酒를疏ᄒᆞᆷ이自身에止ᄒᆞ며孔尼ᄂᆞᆫ教祖로ᄃᆡ禁酒ᄒᆞᆷ이信徒에止ᄒᆞ얏스며周公ᄂᆞᆫ酒誥가有ᄒᆞ나衆人으로禁酒케ᄒᆞ얏슴은沈酒를救ᄒᆞ얏슴뿐이오衛武公은飮酒悔過가有ᄒᆞ나史監으로糾摘ᄒᆞ야三爵에不過케ᄒᆞᆷ뿐이오近世米國人民이禁酒會를組織ᄒᆞ얏스나完全實行의好成績을不見ᄒᆞ얏ᄂᆞᆫᄃᆡ今日我朝鮮人의禁酒會ᄂᆞᆫ實로千古稀有ᄒᆞᆫ事이니有志者의言論이一致ᄒᆞᆷ에京城中央에禁酒會가成立되고京城禁酒會가成立된지未幾에電光的響應이四面에蜂起ᄒᆞ야地方處々에도禁酒會가成立되니此ᄂᆞᆫ我朝鮮社會에一大福音이로다

大抵酒ᄒᆞᆫ者ᄂᆞᆫ弊害됨을枚擧키不遑이나此로因ᄒᆞ야天下萬世에流毒ᄒᆞᆷ을槪言ᄒᆞ면人의國을亡ᄒᆞ며人의家를滅ᄒᆞᆷ이總히酒의禍이라故로古人이云ᄒᆞ되能移護厚性ᄒᆞ야化爲凶險類라ᄒᆞ얏스니護厚ᄂᆞᆫ興隆의基礎이며凶險은亡滅의根本이라人々마다興隆을望ᄒᆞ고亡滅을괴ᄒᆞ되凶險을自作ᄒᆞᄂᆞᆫ此妖얼物을斷却지ᄂᆞᆫᄒᆞᆷ은抑何故也오此ᄂᆞᆫ目前狐媚에醉ᄒᆞ야遂히遠大思想을忘却ᄒᆞ고一杯二杯로呼吸狂교에至ᄒᆞᆫ다寔然不覺ᄒᆞᄂᆞᆫ지라故로恒諺에日飮酒者ᄂᆞᆫ賣妻鬻子라ᄒᆞ나니言이此에至ᄒᆞᆷ에엇지寒心치안이리오쏫ᄂᆞᆫ人의一身生命에倚賴ᄒᆞ야生活ᄒᆞᄂᆞᆫ貴重品이四件이有ᄒᆞ니即氣血과精神과名譽와金錢이是라그런ᄃᆡ此貴重ᄒᆞᆫ氣血을凋傷ᄒᆞ며精神을耗損ᄒᆞ며名譽를墜落ᄒᆞ며金錢을消費ᄒᆞ야一身生命々지自滅ᄒᆞᆷ은抑又何也오今日競爭時代에立脚ᄒᆞᆫ小弱民族은目光이炯々ᄒᆞ야曙星과如ᄒᆞ며步趨가輕々ᄒᆞ야閃電과如ᄒᆞᆯ지라도能히飢死凍死치안이코生存權을確保ᄒᆞ리라自信키極難ᄒᆞ려든□□□壺中日月에長春을買得ᄒᆞ야醉鄕으로부터浸度放蕩을自將ᄒᆞ리오故로我朝鮮京鄕間禁酒會에參入ᄒᆞᆫ諸君子ᄂᆞᆫ此를大聲疾呼ᄒᆞ야遂히禁酒會를組織ᄒᆞ야同胞의沈溺을救濟코져ᄒᆞᆫ目的이니其苦心血誠이엇지感激지안이리오그러나人의行事ᄂᆞᆫ靡不有初나鮮克有終이니諸彦은須히彈竭誠力ᄒᆞ야此惡魔物을根本的으로消滅에至토록斷々勵行ᄒᆞ야我半島山河에永遠히沈湎頹風을杜絶ᄒᆞ고淸淨生活을保存케ᄒᆞᆷ을切々懇望ᄒᆞ며最히無精神沒骨子ᄒᆞᆫ社會弊物即浮浪者에게一言을陳ᄒᆞ노니今日에同胞를爲ᄒᆞ야如此히努力ᄒᆞ고感謝ᄒᆞᆫ禁酒會員도有ᄒᆞ거든諸君은自身自家를自手로傾覆코져晝夜計劃이父兄을欺罔ᄒᆞ며文券을典執ᄒᆞ야許多金錢을靑樓酒肆虛空中에揮擲ᄒᆞ야末路悲運을不思ᄒᆞ니縱然一身은不惜ᄒᆞ나父母妻子의飢寒流離를不念ᄒᆞᄂᆞᆫ가우ㅣ라

東史評林 (二三)

馬韓

以博士樂毅建으로治辰韓事ᄒᆞ고左大夫奉완오로治弁韓事ᄒᆞ다

辰韓은言語不與國人同ᄒᆞ고其土地肥美ᄒᆞ야宜五穀ᄒᆞ고曉蠶桑ᄒᆞ고嫁娶以禮ᄒᆞ며男女有別ᄒᆞ고弁韓은有城郭ᄒᆞ고其人이長大美髮ᄒᆞ고衣服居處ᄂᆞᆫ與辰韓同ᄒᆞ고言語法俗은尸口ᄂᆞᆫ不相似ᄒᆞ러라〔韓이幷無君長이러니以樂毅建으로治辰韓ᄒᆞ야分十二州ᄒᆞ고以진完으로治弁韓ᄒᆞ야分治十二州ᄒᆞ고各使其民으로推年高有德者ᄒᆞ야爲州長村長ᄒᆞ야佐理民政ᄒᆞ니自是로二韓이皆服屬而歲輸貢幣ᄂᆞᆫ聽吏於朝廷이러라

三年에築龍華山城ᄒᆞ다〇王이自將ᄒᆞ야討衛滿大敗之ᄒᆞ다

王親率水軍五千ᄒᆞ야從海路ᄒᆞ야進討衛滿이라가屢戰敗之러라

王이還宮ᄒᆞ다

王이進圍柳京이라가爲流矢所中ᄒᆞ야疾篤乃班師러라

四年에王이崩커ᄂᆞᆯ子龕이即位ᄒᆞ고上諡武康ᄒᆞ다

장武康王於金陵ᄒᆞ다

按今益山郡五金寺峰西에有雙墳ᄒᆞ니王及后장也라

安王

元年에斬衛滿使ᄒᆞ다

滿이使人備禮幣來吊ᄒᆞ고謝罪乞和어ᄂᆞᆯ王이怒ᄒᆞ야命誅其使ᄒᆞ고以其首로付其從者而歸之러라按元年壬子ᄂᆞᆫ漢孝惠六年이오日本孝元二十六年이라

十三年에歲(水邊歲字)人이入貢ᄒᆞ다

其國君이來貢黃金獸皮ᄒᆞ야請爲藩屛之臣ᄒᆞ니王이許之러라歲ᄂᆞᆫ北扶餘之地니在玄菟北千里ᄒᆞ야南與高句麗東與옥沮西與鮮卑接ᄒᆞ니今支那開原縣이라

二十一年에初鑄鐵錢ᄒᆞ다〇定三等稅法ᄒᆞ다

爲三等ᄒᆞ고定七十稅一之法이라

二十三年에王이崩커ᄂᆞᆯ子寔이即位ᄒᆞ고上諡安ᄒᆞ다

(咸興本宮前의手植松)

卓上에서西伯利亞를觀ᄒᆞᆷ (五)

四 社會革命黨에解散

一 社會民主黨 오푸라스토니기

西伯利亞의政治黨等의其槪要ᄂᆞᆫ前述ᄒᆞᆷ과如ᄒᆞ거니와玆에紹介ᄒᆞ려ᄂᆞᆫ것은旣히解散되얏스나一時政界의覇權을執ᄒᆞ얏든社會革命黨의曲折波瀾이라

露國大革命發生後에케렌스키內閣이成立ᄒᆞ야中央政府의權力은其與黨되ᄂᆞᆫ社會革命黨의手에移ᄒᆞ게되ᄂᆞᆫ同時에地方에對ᄒᆞᆫ모든政權도다同黨의手에歸케되얏다然이나革命後에對ᄒᆞᆫ總選擧에依ᄒᆞ야施行된市會及『케임스트라오』會員改選의際에同黨은農民軍隊及勞働者間에在ᄒᆞᆫ勢力을利用ᄒᆞ며又政府의權力에依ᄒᆞ야從來有產階級의權利도掌握ᄒᆞ게되얏다千九百十七年末에行ᄒᆞᆫ西伯利亞州會議選擧에도同樣의勝利를得ᄒᆞ야同州會의大多數를制ᄒᆞ고從ᄒᆞ야州議會에셔選擧ᄒᆞᆫ西伯利亞政府閣員도大部分은同黨에屬ᄒᆞᆫ者ㅣ라然이나同年十月中央權力을掌握ᄒᆞ게된過激派의勢力이東漸ᄒᆞ야西伯利亞에及케됨에赤軍隊ᄂᆞᆫ地方政權을自己手에回收케됨에當ᄒᆞ야同黨에對ᄒᆞᆫ壓迫은益々激烈에達ᄒᆞ야黨의有力者ᄂᆞᆫ潛伏或은外國에亡命ᄒᆞ야或은『코오페라치푸』의敎師도되야各々過激派對抗策을講究ᄒᆞ얏스며千九百十八年六月西伯利亞州에對ᄒᆞᆫ勞兵會의權力이掃蕩되자是等人士ᄂᆞᆫ更立ᄒᆞ야地方行政에足을投ᄒᆞ고次에議者選擧된政府員의一部로西伯利亞政府를形成ᄒᆞ얏다西伯利亞政府에殘留ᄒᆞᆫ者로써然이나當時形勢ᄂᆞᆫ顯著히變遷ᄒᆞ야向者困厄裡에在ᄒᆞᆫ有產階級은其勢力을挽回ᄒᆞ야政府를保護ᄒᆞ며社會革命黨의大多數를有ᄒᆞᆫ州議會에反抗ᄒᆞ고同主義의與黨이互相結合ᄒᆞ야國家主義를提唱ᄒᆞ고過激派의暴政으로因ᄒᆞ야支雙破滅된一部를統一ᄒᆞ고大露國復興이必要를唱ᄒᆞ야擧國一致主義下에政權은獨立ᄒᆞ야各省大臣及次官에非社會黨의人ᄒᆞ야漸次保守的色彩를濃厚케ᄒᆞ며王政復舊의傾向을示ᄒᆞ게되얏다如斯히九月二日옴스쿠의變에依ᄒᆞ야同黨員은政府를脫退ᄒᆞ고又十一月의옴스쿠政變의結果우파會議에依ᄒᆞ야得ᄒᆞᆫ露政權을不得已抛棄ᄒᆞᆷ에至ᄒᆞᆷ과共히西伯利亞에對ᄒᆞᆫ同黨의根據라ᄒᆞᆯ만ᄒᆞᆫ議會도停會從今露政府의設立을機會로ᄒᆞ야解散ᄒᆞ게되얏고西伯利亞政府組織과同時에所謂사마라政府를建設ᄒᆞᆫ憲法議會議員은總히社會革命黨이엿ᄂᆞᆫ者ㅣ니西伯利亞州議會內에同黨員과連結ᄒᆞ야政權을掌握ᄒᆞᆯ目的으로州옴스쿠의獨裁的政府에反抗ᄒᆞ고過激派를煽動ᄒᆞ야暴動을起케ᄒᆞᆷ에至ᄒᆞ얏스나政府에셔ᄂᆞᆫ此를彈壓ᄒᆞ고其有力者를逮捕ᄒᆞ얏스며此로써「즘노푸」와同ᄒᆞᆫ者도체크廐護下에苦辛ᄒᆞ야逮捕ᄂᆞᆫ免ᄒᆞ얏스나同黨은何如間至此에其權力을失ᄒᆞ게되얏고同黨에對ᄒᆞᆫ政府의壓迫은益히殿酷ᄒᆞ야反政府積極的行動을執ᄒᆞ려ᄒᆞᄂᆞᆫ者ᄂᆞᆫ此를過激派라稱ᄒᆞ야容赦가無히處分ᄒᆞᆫ結果各地에配置된文部와共히翌年二月에解放케되얏다然이나熱情이有ᄒᆞᆫ黨員은秘密裡에셔活動을開始ᄒᆞ게되얏다

社會革命黨이根本主義로ᄒᆞᄂᆞᆫ바ᄂᆞᆫ勞働問題에關ᄒᆞ야ᄂᆞᆫ前述ᄒᆞᆫ社會民主黨과大同小異ᄒᆞ나農政問題特히土地分配에對ᄒᆞ야ᄂᆞᆫ根本的差異가有ᄒᆞᆫ지라土地ᄂᆞᆫ實際勞働ᄒᆞᄂᆞᆫ農民이此를取扱케ᄒᆞᆷ으로셔自然小產農家를保護ᄒᆞ게되야農民間에勢力을有ᄒᆞ고西伯利亞에셔近年急速發展을示ᄒᆞᆫ코오페라치푸ᄂᆞᆫ同黨이最히盡力ᄒᆞᆫ所以ᄂᆞᆫ此를通ᄒᆞ야其勢力을村落及小農家에扶殖ᄒᆞ게되얏ᄂᆞᆫ지라此關係上同黨의有力者ᄂᆞᆫ코오페라치푸界에活動ᄒᆞᄂᆞᆫ者ㅣ多ᄒᆞ나解散後의彼等運動地ᄂᆞᆫ浦鹽及「월쓰푸」로서其主要地點을作ᄒᆞ고同派人物은舊西伯利州會議長사헤르베르一派라其運動이大體化된것은第一은오부더스토니기의官胥第二ᄂᆞᆫ코오페라치푸의最大團體인「싸크라푸스피스트」의政治不干涉의外□□第三은一派일스키싸黨」의外集議이有ᄒᆞ얏스나飛省失敗에歸ᄒᆞ얏고跡히十一日軍이敗退ᄒᆞ야옴스쿠政府가撤退ᄒᆞ게되자彼等은浦鹽斯德에셔가잇더將軍이說ᄒᆞ야兵을聚ᄒᆞ야其軍을人民軍이라稱ᄒᆞ고三名의의人士로臨時政府를組織ᄒᆞ고「가잇더」로總司令官의任에當케ᄒᆞ얏스나其存在ᄂᆞᆫ僅히一日에不過ᄒᆞ야政府軍의게粉碎케되야가잇더ᄂᆞᆫ被捉ᄒᆞ야後체크人임을知ᄒᆞ고本國에追放ᄒᆞ얏스며他三名은逃走ᄒᆞ얏스니此ᄂᆞᆫ彼等의失敗가分明ᄒᆞ게顯露된바ㅣ라ᄒᆞᆯ짓다如此히社會革命黨一派ᄂᆞᆫ政府에셔彼等을壓迫ᄒᆞᆷ사록各地方에對ᄒᆞ야ᄂᆞᆫ反政府의行動을執ᄒᆞ얏다然이나此黨中의急進派라可謂ᄒᆞᆯ者ᄂᆞᆫ兵力으로써政府를否定ᄒᆞ고遂히過激派를妥協ᄒᆞ려ᄒᆞ얏스나過激派政府ᄂᆞᆫ自己의見地를主張ᄒᆞ야異分子되ᄂᆞᆫ黨派와의妥協을拒絶ᄒᆞ게되얏ᄂᆞᆫ지라如此間時局變遷과共影響을受ᄒᆞᄂᆞᆫ彼等의行動如何ᄂᆞᆫ可히注目ᄒᆞᆯ만ᄒᆞ도다

新文明

天然色活動寫眞

數年前佛蘭西科學者「스미쓰」의考案에依ᄒᆞᆫ天然色活動寫眞이日本에도輸入된事ᄂᆞᆫ世人이共知ᄒᆞᄂᆞᆫ바이언이와此에使用ᄒᆞᆫ色彩은二色「스크린」을應用ᄒᆞᆷ에不過ᄒᆞᆫ故로充分ᄒᆞᆫ效果를得치못ᄒᆞ얏ᄂᆞᆫᄃᆡ爾後佛國『ᄀᆞ몬』會社에셔ᄂᆞᆫ一層完全ᄒᆞᆫ寫眞을製出키爲ᄒᆞ야研究를繼續中이던이今回三色의「스크린」을應用ᄒᆞᆫ結果完全ᄒᆞᆫ效果를得ᄒᆞ얏ᄂᆞᆫᄃᆡ此方法은實景을撮影ᄒᆞᆯ時에三個의레ᄂᆞ쓰를使用ᄒᆞ야三色의「스크린」(即綠、紅、靑)의琉璃板을通過ᄒᆞ고其內部를上下로動ᄒᆞᄂᆞᆫ「휘ᄅᆞᆷ」에影寫ᄒᆞ게되얏ᄂᆞᆫᄃᆡ其陰畵로再次「휘ᄅᆞᆷ」를作成ᄒᆞᆫ바이오別로히染色ᄒᆞᆯ必要ᄂᆞᆫ無ᄒᆞ며撮影機의配置만正確ᄒᆞ면映寫ᄒᆞᄂᆞᆫ바ᄂᆞᆫ色彩와動作이實物과無異ᄒᆞ다ᄒᆞ얏더라

鐵筆

▲國際海員會議에셔ᄂᆞᆫ日本은第三海船國이라ᄒᆞ야評議長의地位도失敗에歸ᄒᆞ얏다ᄒᆞ니根本的海軍國으로國勢를暴露케됨은議長의地位를失敗ᄒᆞᆫ보다一層痛烈ᄒᆞᆫ失敗이다▲中國의政治顧問인外國人一行은東淸鐵道沿線에在ᄒᆞᆫ日本軍의行動을調査ᄒᆞᆯ使命을帶ᄒᆞ고實地로調查中이다▲實地調查를行ᄒᆞᄂᆞᆫ最大任務ᄂᆞᆫ日本居留民이住居치안이ᄒᆞᄂᆞᆫ中國領土에無條件侵入을抗議ᄒᆞ야撤退를要求ᄒᆞ고最後에主權侵害를大々的으로國際聯盟會에提出코져ᄒᆞᄂᆞᆫ計劃이라▲北京外交團은南北和平統一에對ᄒᆞ야第三回勸告를提議ᄒᆞ기로決ᄒᆞ얏다ᄒᆞ니內部의事態와外部의形勢가日復日和議의促成을希望ᄒᆞᄂᆞᆫ好期會이다▲黃金國의稱譽가有ᄒᆞ든我朝鮮鑛業界도大戰의勃發로因ᄒᆞ야機械藥品賃銀의暴騰으로收支不償이라ᄂᆞᆫ弱音을吐ᄒᆞ얏스나漸次로物價의下落와相伴ᄒᆞ야賃銀도低落ᄒᆞᆯ것스니地中秘藏의寶庫를開拓ᄒᆞ야急々히國利民福을助長ᄒᆞ기를祝願ᄒᆞᄂᆞᆫ바이다▲我同胞ᄂᆞᆫ工業上製造力과加工力이他와幷驅치못ᄒᆞᄂᆞᆫ時代인즉工業上原料나多數採掘ᄒᆞ야經濟上均衡을期圖ᄒᆞ고進ᄒᆞ야原料가乏衰ᄒᆞᆫ工業國을威脅ᄒᆞᆷ도時代의覺醒이다▲我朝鮮은保守性이優勝ᄒᆞ야十壞의太古ᄇᆞ터代로브터今日々지[illegible]維持ᄒᆞᆫ者ᄂᆞᆫ將來에制度的[illegible]列强을[illegible]며世界에雄飛ᄒᆞᆯ勢力이이다●朝鮮子의言論은事實이며[illegible]將來의大工業國인我朝鮮同胞의大覺醒을促ᄒᆞᄂᆞᆫ바이다

朝鮮詞壇

寄靑年諸君十首　竹兮生

第一
五文彩羽已成章　翔ㅣ々[illegible]　鳳凰亂世治[illegible]　隨時千仞可翺翔

第二
靑山尺璧古來稱　一[illegible]　珍重休從爭媲比　滿川明月放光輝

第三
英年自任棟樑材　何患牛羊來牧之　待他千尺千雲勢　天必因材善護持

第四
天駒神駿共昂々　八尺[illegible]光　他日日行三萬里　何須一策待王良

第五
蓮鉅百鍊氣英豪　風雨[illegible]吟鬼亦號　不待金爐能一躍　神光已射斗牛高

第六
靈鵬振翼到天門　大翼垂天萬丈雲　不能一日同風起　蓬底生涯竟未分

第七
天產嘉禾衆色油、狂風淫雨不堪愁、滿田狼莠勤芟除、快穿人間大有秋

第八
輕舟欲向武陵通、每被尤風與石風、由來妙境經天險、前路何愁百丈洪

第九
手平洪水漫沈淫、自任當年夏禹心、究竟神媧成大鼎、雲雷盡是九州金

第十
運行如斗重如山、只在靈臺一寸間、實地經綸如廣廈、庇天下共歡顏

梅毒 淋疾 痔疾 患者여
東西洋藥勿論ᄒᆞ고永遠根治되지안는諸位ᄂᆞᆫ落心마시고一次來問ᄒᆞ시오別方治療의永根治ᄒᆞᆷ니다
京城積善洞一二四番 京城寶藥商會 主 金□□

急告
本人姓名章三個紛失更刻使用
論山郡江景黃金町一七五 方圭錫

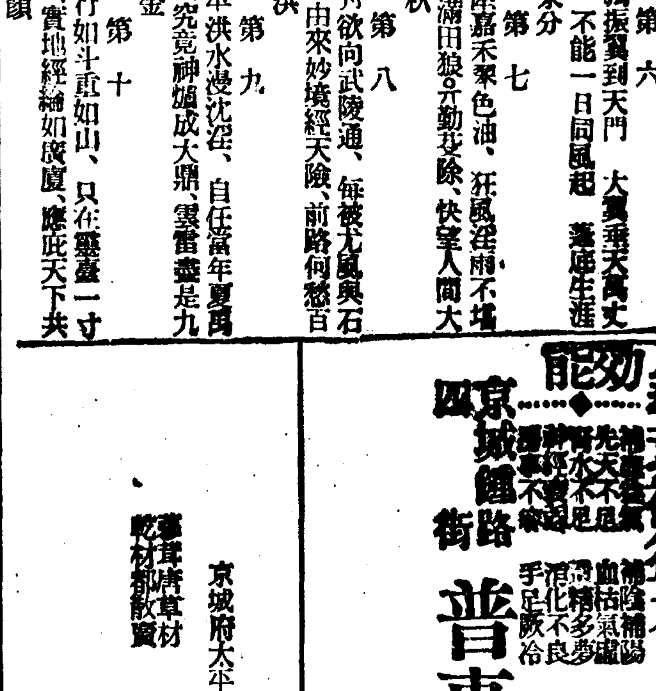
朴德裕洋靴店
京城寬勳洞一九六番地 電話一四八三番
各種洋靴及拜樂製造堅實美麗ᄒᆞ고本店의技能特別廉價迅速 地方注文은代金引換

京城府大平通二丁目貳壹壹番地
蔘茸唐草材 乾材都散賣
大平堂藥房 主 全興默

蔘茸補益丸의說明
効能 京城鍾路四街
普惠藥房本鋪 具觀書
定價 大甲八圓 中甲五圓五十錢 小甲三圓
振替口座六九四八番

秘傳治病 新大王
夜度加里丸
蔘茸補元丸
夜度加里丸은製劑原料가高貴ᄒᆞ야점을因ᄒᆞ야左와如히定價가變更되얏ᄉᆞ오니以此海諒ᄒᆞ심을仰望ᄒᆞᆷ
効能
定價 一個月分三圓 二個月分五圓五十錢 三個月分八圓

催眠術
本會의敎授하는精神學術의應用은娛樂的과實用的이有ᄒᆞ니家庭에서는一家의圓滿 兒童敎育 常識의發達 精神修養 健康長壽 人格感化等이오 社會上에서는社交의圓滿 膽力養成 人心透察 其他에는豫言 病癖治療 無痛分娩 精神能力增進 專門學術의進步 敎育 宗敎 哲學 一切不可思議ᄒᆞᆫ現象의解決 職業의繁榮等으로實其應用은廣汎ᄒᆞ야紙上에는詳細히記載키不能ᄒᆞ온中近來에는一層進步되여應用範圍는益々擴大ᄒᆞ니故로此學術은勿論誰某ᄒᆞ고大體를알어둘것일뿐만아니라斯術을知ᄒᆞ고不知하는것은一生處世上活動上多大ᄒᆞᆫ影響을及ᄒᆞ나니男女老少學術有無를不問ᄒᆞ고入會하야立身成功의捷路를開拓하시오
京城貫鐵洞(廣橋北川邊)二層階上二四九番地
東京精神研究會京城支部

流行惡疫의三大聖藥
怪疾神效 廣濟寶 定價一圓
泄瀉靈藥 止泄散 定價一圓半錢
咳嗽聖藥 百日散 定價一圓
同業諸位에五十圓以上注文에ᄂᆞᆫ特別히割引ᄒᆞᆷ
此三種靈藥은各處藥房에셔同一定價로分賣ᄒᆞᆷ
此藥專治中暑霍亂吐瀉胸腹脹痛宿食不化不思飮食頭痛眩暈酒食積滯諸積上衝急性虎疫流行赤痢等症起死回生又能豫防
此藥은專治男女老少夏月泄瀉轉筋霍亂吐瀉危急酒食積滯腹痛下痢虛性虎疫赤白痢疾流行泄瀉等症服輒如殘服則不得停
此專治流行感身熱煩燥頭痛惡寒口渴咳嗽肺炎危急等症에一服則痊ᄒᆞ며小兒百日喇와豫防ᄒᆞᄂᆞᆫ效力은一層偉大ᄒᆞᆷ
京城府 廣濟堂藥房本舖 茶屋町

西洋料理 開業廣告
今般에本人이左記場所에家屋을一新修理ᄒᆞ옵고特等原料와多年斯界의從事ᄒᆞᆫ人員을願入ᄒᆞ와特別廉價迅速酬應ᄒᆞ오니內外國僉位ᄂᆞᆫ一次愛顧ᄒᆞ심을伏望
黃金園
主 金聖元
京城黃金町一丁目四十九番地

婦人小兒難治病專門治療
婦人小兒病專門一切諸症
右諸症에對ᄒᆞ야處方藥은本人이數十年秘傳之方이오니一次試用ᄒᆞ시면此藥効를可驚ᄒᆞ시리다
但地方에ᄂᆞᆫ葉書로病症을詳細通知ᄒᆞ시면引換代金으로酬應ᄒᆞᆷ
▲其他蔘茸唐草材도無漏具備ᄒᆞ오니一次注文ᄒᆞ시옵
京城府瑞麟洞九十四番地
主 李世林

愛蘭問題及禁酒

米國民主黨에二大政綱

米國民主黨諸領袖의說에依한즉今民主黨大會의政綱에關하야主로爭點은 禁酒及愛蘭獨立承認問題 에在하며前國務卿「브라이안」氏는禁酒持成者를率하야奮鬪할터이라하며且「이리노이쓰」州前知事「다누」氏及「마사쥬세ㅊ」州選出上院議員「우월쓰」氏는愛蘭의獨立을可하다는綱領에向하야努力하다더라(桑港電報)

民主黨政綱排日

米國의共和黨大會는排日的大總領候補者를選擧치아니하얏스나來二十八日의民主黨大會는排日派의根據地인桑港에開催코자하는터인즉同黨의政綱은排日的氣分을加味코자하는模樣이며然하야其後補者는誰가될는지日本의注目할價値가有하더라(桑港電報)

米新商船法影響

航運業者側의觀測하는바에依한즉米國新商船法은日本船의定期航路를米國諸港을放棄케하고加奈陀諸港을利用케하리라더라(桑港電報)

印度軍隊革命化

波斯의「에시트」에서組織된革命政府는發表한바를據한즉同國에在한印度軍隊의一部는革命派에投하얏다더라(倫敦電報)

激派軍乘勝前進

「아라ㅎ맛도」發電에依하면多數樹立되얏다報하며波斯의北部의過激派騎兵은「싸쿠」로브터在한英國派遣軍은暴擧「카시안」「지후리쓰」方面으로進出함으로에集中하고「메쇼포타미아」에在한英軍은防禦地點을「카시안」으로「지후리쓰」의交通機關이杜絶되고「지후리쓰」에는過激派政府가로持支하더라(시론니電報)

前獨逸皇帝病危

獨逸前皇帝「카이저」는「아메론겐」에서重病으로危境에陷하얏다더라(伯林電報)

支那過激派提携

過激派軍及過激派政府商議代表者는「바카올」에서支那代表者와會見하고支那參謀本部代表者는露支軍事同盟締結을希望하얏다는데支那外交官은過激派를慇懃히珍客이라聲明하얏다는說이有하얏다더라(巴里電報)

馬賊朝鮮人來襲

朝鮮人팔취싼隊가擊退

露國軍隊가存在치안이함으로因하야支那馬賊의多數는國境을越하야住民(大部分은朝鮮人)을掠奪하며馬賊의數隊가海岸에서活動하는바朝鮮人「팔취싼」이擊退하얏더라(海參威電報)

露政府日本嫁罪

尼港의慘虐한火災事件 日軍이砲擊한原因云云

尼港慘虐事件에關하야海參威露紙及臨時政府의一派는大히狼狽하야尼港事件의責任轉嫁를企圖코자하야頗히不成實한言論을發表하는데「다리뉴오스드」「취뇌오포즈레비」紙와如함은尼港燒拂은日本軍隊의砲擊으로因함이니是는日本軍隊에서慘虐한行爲를行한것이라稱하야「팔취잔」의暴虐한行爲를否認하고日本이尼港에軍隊를派遣한事는日本政府의失策이라稱하야此를彈劾하리라主唱하며尙且尼港事件의眞相은露國側에서도審査치안이하면日本의報道만으로는信하기不能하다하얏더라(海參威電報)

反日本主義宣傳

日本에動亂이勃發되야 皇帝가被刺되얏다傳布

過激派의實況을見聞한某人의談에依한즉「노ー오니코라이스크」를中心으로하야反日本主義者의宣傳이頗히熾烈한狀態인데例를擧하면日本國內는既爲革命動亂이勃發하야皇帝는露國同樣으로刺客에逢하얏다布傳하야一般에게此를信케하며又는同地方의公堂或은猶太人의家庭及其他重要한集會所等에「레ー닝」의寫眞等을掛하며被服으로는露國內에서는産出치안이함으로支那商人의商品

을採集할것으로使用하며且流通紙幣는粗惡紙로써製作할것으로因하야傳染病이頻發하야도治癒할機가無한狀態오生活不能者의家族에서出한婦女子軍이有하야此一部에게武裝케하야作戰에大半以上을等의勤務에服케하며或은全西伯利亞를過激軍이占領하는날에는物資供給이圓滑되리라는的期待를促하는者不少하다하더라(哈爾賓電報)

支那日貨排斥策

金貨建留紙幣制度廢止

東淸鐵道廳에서는來七月一日부터從來의金貨建留紙幣制度를廢止하고新히金及銀의硬貨를受入할方針으로右에對하야目下當局의間에頻々한可否의議論이熾烈하다는데若如斯히東淸의意思가實現하다하면至極한不便의感이不無할터이오某一面에서는過般支那가同鐵道利權回收問題後頗히强硬한態度를持하야露兵의撤廢、電車布設業의奪取、東淸運賃의銀建主張等으로推察한것인즉或은支那側의壓迫에依하야如斯히計劃함에至함인듯觀測되며又一面에는日貨를排斥하고一方崩落되는銀時價의釣上策을企圖함인듯도하더라(哈爾賓電報)

支那巡警等日本人迫害

亂打하고所持品을奪去

大阪森下藥房店員增光植田二名은仁丹을販賣하기爲하야滿洲各地를行商하고雙城堡에到하야數名의支那人을傭入하야市街各所에廣告의步廻하는同時에支那巡警은暴몽이根으로植田을亂打하야重傷케하고從仁丹二千餘를强奪하얏는데負傷한植田은治療하기爲하야十七日長春에來하얏는바支那巡警等은到處에서日本人을迫害하며馬賊과如한行爲가有함으로甚히危險하다더라(長春電報)

東支線撤兵要求

支那政府는小幡公使에게對하야東支沿線의撤兵을再三要求하얏더라(北京電報)

日陰謀取締討議

支那政府에서는二十七日閣議에서湊防處三陸處外交部交通部의合議로成立된東支鐵道沿線의日本의陰謀의取締法十箇條를討議하얏스나不備한點이有함으로外交部로更히審議케한後再議하기로하얏더라(北京電報)

◎既報한바와如히東支鐵沿線의日本의陰謀阻止策十箇條中에는有力한外國人新聞에補助金을支給하야宣傳機關으로利用하기로하는計劃이有하다더라(北京電報)

支政府終始拒絶

世界公論에訴하겟다고

支那는山東問題의經過를宣布하고調印을拒絶한理由를說明하고日本과交涉하기不能한理由로全世界의公論에訴하기로하고近間에發表하리라더라(北京電報)

支政府對日要求

支那外交部는日英同盟改正에對하야支那에關한不穩當한辭句를勿用하라는事를日本에要求하얏더라(北京電報)

◎支那外交部에서는十六日熊秘書官을日本公使館에派하야日英同盟改訂에對하야坊間에支那의領土主權에關한字句의存在함을傳하는바有하되此는當該兩國間에는如何한字句를用함은注意이나第三者인支那에關하야如斯한文句를用함은不穩當한辭句라且國民의自愛心、名譽心을損傷함은原因임으로써特히內密로通報하고此旨를日本政府에通達하기를請하는意味를口述로提出하얏더라(北京電報)

新疆省反禎將擧

西伯利亞에在한勞農政府의宣傳者와某支那人間에密約을締結하고新疆方面에서反旗를飜할計劃의使命을托하얏다云함으로政府는楊督軍에게訓令을發하야過激派에對하야一層嚴重한警戒를施하라하얏더라(北京電報)

對日本決戰云云

上海朝鮮○○○

軍隊養成으로着手하야 飛行機大砲等軍器購入

上海朝鮮○○○는目下露國「레닝」政府派遣의委員과種々協議中인데其內容은同假政府가今後西伯利亞「일굿크」以北地方에根據하야最初軍隊의養成으로着手하고漸次飛行機大砲等의武器를購入하야過激派와提携하고日本과最後의一戰을試하리라하며更히朴鎭淳、韓亨權의二名을代表委員으로「레닝」政府의諒解를求키爲하야莫斯科에急派하고一方北間島國民會에는此의資金十萬圓의公債證書와密使를李傭에게携帶急行케하야委細는李에게聽取하기를希望하며此의千歲一遇의好機를勿失하라는附言書를添하얏다더라(東京電報)

過激機關紙差押

連名한會員이十餘萬人 支那學生과朝鮮人多數

六月十日上海佛租界霞飛路一六三號救國日報社에서發行한(光明)이란題目下에赤刷菊判七八十頁의過激主義宣傳機關雜誌를極秘密로現在同主意者連名簿에登錄되야잇는十餘萬人의會員에無料로配付하는中同地官憲에게發覺된바되야印刷物을沒收하얏는디右會名은大槪外國留學中(日本留學生이多數함)의支那靑年及朝鮮人이多數를占한故로警視廳에서는該出版物이既爲日本國內에도或流布하얏는가하야搜查中인디同廳外事係長談에依한즉救國日報社는純然한過激主義의機關으로露國의飜譯하야發行하는것인바「도롯키ー」「말크스」「엔게르쓰」「크로벗토킨」等의主義思想을紹介宣傳하며會員의大部分은在外留學生인바彼等中에는卒業歸國하나適當한職을不得함으로因하야漸히自暴氣味로過激派에加盟한者가不少하며中에는朝鮮人도多數하나何如間日本은支那에對하야만充分히警戒를要할터이며近間發行한「光明」이라稱함은出版與否는資金의關係로不明하나自今으로日本에도侵入할가하야目下當局에서는充分히嚴戒를加하는中이라더라(東京電報)

革命的組合主義

四千의新聞二萬의雜誌

普選問題는全國에서四千種新聞과二萬部雜誌가此를論치안임이無한模樣임으로當局은嚴重히取締하는中이며尙且勞働運動과如한것도革命的組合主義에向함으로는當局은一層取締를嚴히하다더라(東京電報)

憲法無視者取締

近來新聞雜誌或은各種運動宣傳의印刷物等으로議會를不信任하는事를述함이甚하고一步를進하야議會政治를否定하는者도有함은憲法을無視하고安寧秩序를紊亂함이有함으로當局은嚴히取締할方針이라더라(東京電報)

追加豫算案全部承認

臨時議會에提出된總督府本年度追加豫算案은既報와如히旣往中央政府에廻附되야大藏省當局에서査定中인바大體總督府의要求를容認하고道事務官補新設外二三의新事業은財政處理上次年度로繰延한外에는總督府에照會하야온바總督府側으로부터新政施行上種々의關係가有하야繰延키不能한事情을詳報하야大藏省當局에서도其意를諒解하고追加豫算全部를總督府의要求대로臨時議會에提出하야協贊을經한後決定됨으로回答하얏는디追加豫算은不成立豫算總額一億一千六百萬圓의月割八個月分即約九千一百八十萬圓內外로하야詳細는不日內總督府로부터公表가有하리라더라

政府委員內定

朝鮮總督府로부터臨時議會에出席할政府委員은目下詮衡中인디水野政務總監大塚參事官西村殖産局長及目下病氣靜養中인河內山財務局長代理水口稅務課長의四氏로內定되얏더라

三部長更迭說

昨今警察界에서喧傳하는道第三部長更迭說은消息通의傳하는바에依한면元城京畿第一部長工藤壯平氏의後任이發表되는同時에第三部長中一部의小更迭이有할터이라는데其結果千葉京畿道三部長은警務局의重要한位置를占하게되야至하리라하며同後任은全鮮中最히要地에서知能才幹이有한手腕家가안이면不可할것이라으로後任選定에對하야는警務當局이甚히苦慮中이며特히第三部長은司法方面의關係가密接함에鑑하야現三部長級에서求하는中、森浦江原道第三部長이最히適材임으로大略內定되얏다하며此와共히西鮮地方의某第三部長이轉任하야工藤氏의後를襲하고更히前者의後任으로는藤原警務局事務官의任命을見하지며後者의後任은또한範圍를縮少할方針인디以上의異動은外遊의途에登한目上高等警察課長의不在中缺員의物色으로現하리라推測되며千葉部長의轉任은否定키難하고森浦部長의後任說이可能性을有하나一說에依하면全鮮第三部長으로成績이良好한(新庄)慶北第一部長이千葉氏의後를襲하리라傳하더라

八道第二部長會議

驛屯土拂下件

總督府財務局에서는旣定計畫과如히驛屯土拂下實行에關하야今二十一日京畿、黃海、平南、慶南北、全羅南北、忠北의八道第二部長을本部에召集하야財務局長代理水口稅務課長統裁下에協議會를開하는바會議는午前九時開會하야午後四時閉會하야昨一日內全部를終了하얏다더라

東拓의水利

資金融通에對하야

鈴木東拓支店長談

支店長會議에列席키爲하야東渡하얏든東拓京城支店長鈴木一來氏는二十日歸任하얏는디氏는財界는今尙惡化를繼續함이인디最近에至하야는支那의動亂、上海의日貨抵制、尼港問題等이有하야心氣一轉을見하라면尙相當한時日을要할지며然이나日本銀行은目下此救濟機關으로救濟에盡力하나容易히恢復될希望이無하고東拓의水利事業資金도金融梗塞의結果調達이困難함은事實이라東拓에서도百方으로調達에努力하나水利事業資金과[illegible]함은[illegible]히低利임으로今[illegible]金融梗塞의際는各方面에서低利資金을融通함[illegible]가無하야[illegible]水利는藤井寬太郞氏、東洋水利의大久保[illegible]等도東渡하야大藏省勸業銀行等에要望하얏스나容易히其目的을達치못하얏스나一時的으로低利가안일지라도可하나高利資金도[illegible]將來에對하야辨償치안이할수업는지라勸業銀行의低利資金은[illegible]키[illegible]하며他銀行이라도[illegible]付를拒絶함으로써水利資金은至今히杜絶되얏다하야도可한지라東拓도低落된今日의水利事業은[illegible]히中止함이可할지라東拓은但只繼續事業의[illegible]程에伴한水利組合의工事를完了하고繼續을要하는者에對하야는相當한金融을貸付할터이나[illegible]히代理貸付는五十萬圓에達하야年八分五里로融通하얏스며下半期에는尙五十五圓의金融을豫定함이나此以上은到底히融通키不能함으로一般水利企業者는此際에事業을中止함이得策이라하더라

百五十四圓으로此를前年度에比하면數量上으로一萬五千百四十噸(四分六里)收入에對하야十五萬二千九圓(一割六分一里)을增加하얏고今出荷의重要한者에對하야前年度에比하면前月來一般經濟界의動搖에依하야金融의逼迫으로物價暴落은逐日極甚한야商取引이頗히不況을呈하고日本行商과州한것은旣約品外殆히出荷가無하야約一萬噸이減少되고尙綿布、綿絲酒類等日本發은[illegible]觀이現著하며且漁業不振으로鹽干魚의荷動이半減되얏고또한[illegible]鹽의需要가激減하야特히滿洲粟、黍稗等의搬入減殺되고又建築界의不振에依하야材木의出荷가不振함은안이라此外減退된者도多하고一方此機를利用하야[illegible]滯되얏든豆粕의輸送에努力하기爲하야一萬餘噸의激增을示하고尙勝湖里、小野田쎄ー멘트工場의活躍에依하야쎄ー멘트의搬出이增加하고土木工事의隆盛으로煉瓦의需要가多하고製鐵業이殷盛하야鑛石의出荷가旺盛되얏는디其他增加된者ㅣ不少하나結局總數量上僅히一萬五千餘噸四介六里를增加함에不過하더라

高麗紅蔘會社發起會

高麗紅蔘株式會社發起人閔泳徽子李允用男外二十餘人은再昨二十日午後四時東大門外趙秉澤氏邸에서發起人總會를開하얏는디總株數는二十萬株로一株五十圓으로하고此를四回拂込하기로決定하고委員十八名을撰定하얏는디委員長은李允用男이當選되얏더라

鮮銀券增加

近四百六十萬圓

朝鮮銀行券의六月二十日現在發行高는一億三百九十七萬三千四百四十二圓이되야十七日現在高에比하면四百五十五萬二千六百三十五圓이增加하얏더라

五月鐵道槪況

五月中에對한鮮鐵營業槪況을見한즉旅客收入은三十一萬八千八百六十五圓貨物收入은九十四萬四千二百六十五圓이라더라

大大的排日과軍事敎育

過激主義宣傳學校設立

朝鮮人에게는獨立後援을契約 支那人에게는西伯利利權提供

過激派政府는東亞에過激思想을宣傳키爲하야特히極東局을設立하고此에非常히努力하며彼等은「니코리스크」「푸리얌시쿠에」「스크」等에宣傳學校를設立하야歐露로부터敎師를招聘하야支那人朝鮮人露西亞人等의게過激思想及其宣傳方法을敎授하는中이오彼等은最初日本軍隊에向하야宣傳을試驗하얏스나遂히失敗하얏슴으로今에는間接宣戰을宣佈하며一方朝鮮人을使嗾하야盛히排日思想을鼓吹하는同時에後援을하리라는口約으로써獨立運動의企圖를煽動하며一方支那人에게對하야는西伯利亞의利權을提供하겟다는條件으로써排日運動을使嗾하는바支那人이過激派에不少한問題로하고此의利權提供을條件으로하는排日運動의鼓吹는實로一論할問題가有하며次에彼等은過激運動을訓練키爲하야支那人及朝鮮人을軍隊에參加케하야軍隊敎育을施하며種々의利益을與하야排日思想을鼓吹하고宣傳方法은各方面에서試驗하야如히飛行機를使用하야宣傳文을撤布하며或은露文支那文朝鮮文等의小冊子를密使로써頒布하는바此의密使도支那人朝鮮人이며「익쿠ー스크」及其他의大都市에서는活動寫眞으로宣傳에利用하야日本軍의慘虐至極한狀景(如何히撮影하얏는지는目下硏究中)을活動寫眞으로反日思想을鼓吹하며或은過激派治下의露西亞의平和狀態를造하야寫眞으로紹介하며或은寫眞、畵葉書等도盛히利用하야一般에頒布하며此等學校는總히聽講人을歡迎하야軍隊敎育과過激思想等을鼓吹함에利用하는重要機關이라彼等이最後에臨하야西伯利亞에在한日本軍隊가過激派로化하얏다宣傳함은全히虛傳에不過하며大觀戰地氣分이라함은一種特別한者이有하야國內平和의時에在하야도上官下士卒의階級을嚴重히하야其規律을遵守함은定則이어날此一日戰地에臨함에際하야特히西伯利亞에在함에如히列車中活을營爲하는디對하야는食物至於寢所ㅅ지라도同一하야自然階級보다는同胞라는愛情으로하야國內에在함과如히階級的規律은全無한狀態이니此를不知하고過激派로化하고規律이全廢되얏다認함은誤解至極한所以라謂하겟도다

殖銀臨時株主會

殖産銀行에서는二十九日午後一時부터銀行集會所에서臨時株主總會를開하고增資報告가有하리라더라

殖銀債券發行期

殖産銀行에서는不遠第六回債券百萬圓을發行할터인디發行期日은七月一日이오利子는八分이라더라

靑年會任員改選

京城鍾路中央靑年會館에서는十八日理事會議를開催하고任員의改選을行한바會長은尹致昊氏로副會長은申興雨氏로書記는梁柱三氏로會計는同會朝鮮人會長과會로選定되얏는디今後同會設立後今回로써嚆矢라더라

開城勞働共濟會

開城勞働共濟會에서는十九日午後二時에勞働共濟會創立總會를開하얏는디會衆이七百人에達하얏스며會長으로金基盛을이루엇스며總務로는崔漢氏가被選되얏더라

水口課長東行

財務局長病氣로因하야臨時議會에出席코자水口財務課長이昨日午後南大門驛發列車로東京에向하얏더라

兩領事釜山行

鐵嶺、入江安東兩領事는警務局吉崎屬의案內에依하야十九日午後七時二十分發로大邱釜山方面을視察하고二十二日夜歸京하야森田總領事와伴하야當夜平壤에向하다더라

財務局長靜養

赤十字病院退院後小田原에轉地療養中인河內山財務局長은病勢가殆히快癒되얏스나醫師의勸告에從하야別府溫泉에轉地靜養하기로決定되얏더라

中川知事招待

水野政務總監은昨日正午目下滿洲朝鮮視察의途次入京中인山口郡知事中川望氏를官邸에招待하야午餐會를開催한바總督府各部局長等도列席하얏더라

大塚局長旅程

大塚內務局長은政府委員으로臨時議會에出席하기爲하야廿五日朝에南大門驛發列車로東渡하다더라

政務總監東渡

水野政務總監은追加豫算其他重要政務를帶하고中央政府와協議및臨時議會에出席하기爲하야伊藤秘書官을帶同하고二十二日朝南大門發列車로東京에向하야出發하얏더라

希獵公使出發

希獵公使베데니키스氏는二十日京城着朝鮮호텔에投宿하얏다가二十一日午前九時五十分奉天行列車로出發하얏더라

佛前首相通過

前佛國內閣議長「바ー느뢰」氏一行六名은再昨日午前九時二十分南大門着同十時發로北行北京에向하얏더라

第二部長會議

二十一日午後十時로부터總督府第二會議室에서驛屯土에關係下有한京畿黃海平南北全羅南北各道의第二部長을召集하고水口財務課長其他關係職員이出席하고驛屯土拂下와其他에關하야種々의打合이有하얏더라

商況

京城株式市況

六月二十一日

日本은反撥되얏다는入電이有하며京城은休日前의後場은崩하얏스나本日은或은反動低落을見하리라고人氣가弱하고京株는漸々月末이近하야月末決濟資金의關係上投賣物이現出하리라고豫想되야休日前에比하야一圓低落의氣配요殖銀新株는拂込前의買占이多數함으로本日의重要히賣買된것은如左하더라

京城現物	二六、九圓	九枚
同	二六、五〇	三五
同	二六、〇〇	二五
同	二六、三〇	一〇〇
同	二六、三〇	二〇
同	二六、〇〇	一七
殖銀新株	三三、八〇	五〇
同	三三、六〇	五〇
殖銀舊株	四九、〇〇	五〇
同	四九、四〇	三〇
殖鐵	八、二〇	一五〇
內外製糖	一九、〇〇	三五
滿蒙毛織	三二、〇〇	一〇〇

京城混沌狀態

京城現物株는二十四圓々지歸進하더니其後漸落의步調로써付日前二十一日은軟調를帶하야午前으로부터午後에至하기々지次第로漸落하얏스나此는月末이切迫한者가有한結果니或은投物이現出하리라豫想하고不知하는氣配가市場에充滿하더라 ...은二十圓의大關門을又復割함지

現物

十三日限 百四十一圓五十錢
七日限 百四十一圓九十錢
十一圓으로十錢에止하니라

五十錢初付로四十七圓々지引上하얏다가四十一圓九十錢에止하고十三日限은四十四圓의低價를示하고

朝鮮銀行券

六月十九日現在

發行高	一〇、三九七、三四四二
正貨準備	[illegible]
限外發行	[illegible]

日銀帳計

六月十九日現在

發行高	[illegible]
正貨準備	[illegible]
限外發行	[illegible]
貸出高	[illegible]

日本金利

六月十九日

	東京	大阪
無條件	一	一
翌日物	一、〇〇	八、〇〇
普通割引步合	二、〇〇	二、〇〇

銀對金 百四十圓七十錢
銀對洋 百十六圓〇五錢
金對洋 八十二圓四十錢

銀塊時勢

六月十八日

倫敦 四十九片八分一
紐育 八十九仙

紐育市況

六月十九日

倫敦向電信 三弗九七仙七五
米棉七月物 三十七仙五〇

上海金塊

六月十九日

純金壹兩當 四圓八十五錢

日本米昂騰

日本米界는二十一日午前中各地場況을聞하건대一齊히騰貴하야日本正米가一齊히騰貴하얏고各地正米는騰貴에比하야此連騰을示하얏다더라

京城穀物市況

京城穀物은昨日前日보다千俵를增하얏는바賣行은前日에比하야十一圓五十錢을唱한바十一圓下米三十七圓五十錢平均四十錢下米一圓七十錢平均二圓이奔騰하고上米四十五圓中米四十十錢下米一圓二十錢中米一圓三十錢이更히上米二圓十錢中米一圓三十錢正米師의當期必要買物이出來하야正米市場은委託買物이出來하고

期米

仁川

二十一日前場

當限은四節에三十圓으로一部出來하고中限과同一하야스나先限은休前當時의保合中에서有하야別로騰落이無하다더라

	當限	中限	先限
一節 寄	[illegible]	[illegible]	[illegible]
公定	[illegible]	[illegible]	[illegible]
止	[illegible]	[illegible]	[illegible]
四節 寄	[illegible]	[illegible]	[illegible]
公定	[illegible]	[illegible]	[illegible]
止	[illegible]	[illegible]	[illegible]
高價	[illegible]	[illegible]	[illegible]
低價	[illegible]	[illegible]	[illegible]

大阪

十九日后場

	當限	中限	先限
前止	[illegible]	[illegible]	[illegible]
高價	[illegible]	[illegible]	[illegible]
低價	[illegible]	[illegible]	[illegible]
後寄	[illegible]	[illegible]	[illegible]

二十一日前場

	當限	中限	先限
前止	[illegible]	[illegible]	[illegible]
高價	[illegible]	[illegible]	[illegible]
低價	[illegible]	[illegible]	[illegible]
後寄	[illegible]	[illegible]	[illegible]

東京

十九日后場

	當限	中限	先限
前止	[illegible]	[illegible]	[illegible]
后寄	[illegible]	[illegible]	[illegible]

二十一日前場

	當限	中限	先限
前寄	[illegible]	[illegible]	[illegible]
后止	[illegible]	[illegible]	[illegible]

水産製造狀況

昨年度京畿道內에在한水産製造物高는收量이五十一萬二千百四十八貫이오此에對한價格이九十一萬七千九百十圓인바種別을示하면如左하더라

	數量	價格
▲素乾品		
명자	[illegible]	[illegible]
남초	[illegible]	[illegible]
計	[illegible]	[illegible]
▲鹽乾品		
만	[illegible]	[illegible]
石首魚	[illegible]	[illegible]
計	[illegible]	[illegible]
▲煮乾品		
竹合	[illegible]	[illegible]
計	[illegible]	[illegible]
▲鹽藏		
石首魚	[illegible]	[illegible]
만	[illegible]	[illegible]
류	[illegible]	[illegible]
鰮	[illegible]	[illegible]
雜魚	[illegible]	[illegible]
▲鹽辛品		
명	[illegible]	[illegible]
牡과	[illegible]	[illegible]
리	[illegible]	[illegible]
計	[illegible]	[illegible]
練製		
蒲모	[illegible]	[illegible]

水産製造用鹽

昨年中京畿道內水産製造使用鹽噸數別高를調査한즉朝鮮在來鹽이八萬五千六百九十貫、支那産鹽이十一萬九千四百九十五貫計二十萬五千百八十五貫이더라

滿毛繼續昂進

八圓處々지低落하든滿蒙毛織은東京에서人氣가回復하야十二圓五十錢賣의入電이有하야當地에서도買氣가現出하야本日은十三圓으로百枚가出來하니라

日本諸株反撥

二十一日午前々지日本의株式界는諸株가一齊로利食을[illegible]하야反撥되얏더라

東京株式電報

東株	一九五、五〇	
郵船	一三七、〇〇	
鐘紡	二二七、〇〇	
日糖	八四、五〇	
帝糖	五〇、五〇	
滿糖	二五、二〇	
東毛	一九、〇〇	

大阪株式電報

商船	一〇四、比前	一、七〇低
郵船	一四〇、四〇	一、四〇高
同新	一〇八、六〇	一、八〇高
大株	二〇二、二〇	五、五〇低
同新	二〇二、九〇	、五〇高
東紡	二一九、〇〇	一、〇〇高
東糖	二二一、〇〇	、一〇高
上取	四八、〇〇	三、四〇低

大連錢鈔市況

金銀(奔騰) 一兩日來로正金銀行의買物이現出하야銀塊의大反발과上海爲替의引返等으로도買氣가依然히不減하야二十七日限四十七圓六十錢과十三日限四十七圓의新高値를出現하얏스나立會中間에至하야倫敦銀塊는六點低와他方上海爲替의同一保合을稱함으로人氣가卒變하야結局龍頭蛇尾의狀態로終하니二十日限百四十四圓八十錢初付로四十七圓六十錢々지騰貴하다가即時三

京仁魚市情況

五月中京畿道管內에對한京城魚市場外三市場賣上狀況을聞한즉數量이八萬九千百五十五貫이오此價格이十四萬七千八百四十三圓二十四錢이니各市場賣上高狀況은如左하더라

京城魚市場
數量 三三、七四〇貫
價格 五〇、四八〇圓

京城日丸水産會社
數量 一九、四四三六貫
價格 三八、〇〇五圓

龍山水産會社
數量 一六、三八九貫
價格 一二五、三七一圓四四

仁川水産會社
數量 八九、一五五貫
價格 一四七、八四三圓二四

滿洲粟情況

滿洲粟은數日을繼續하야下落하든中近日에至하야는是는[illegible]散한狀態를未免하는디此는金融의梗塞도如前함뿐만안이라麥熟時期를當하야地方側買進치안이함도影響이나小毫도變動이無하더라

日本米昂騰

... 此連騰을示하얏다더라

栗花 (東大門外 [illegible] 에서)

同胞의 安危를 左右ᄒᆞᄂᆞᆫ 焦眉의 問題(四)

滿洲와 日本에 移居ᄒᆞᆫ 瀕死ᄒᆞᆫ 同胞의 救濟策

世上과 더부러 ᄒᆞᆫ가지 講究할 일

二 在日同胞의 現狀과 救濟策續

그러ᄒᆞ면 엇더ᄒᆞᆫ 방법으로써 죽음속에 드러가는 그들동포의 싱명을구제ᄒᆞᆯ가—ᄒᆞᄂᆞᆫ말은 일즉게ᄒᆞ며 세상을덥여ᄒᆞ던 식자간의 뜻잇ᄂᆞᆫ동포의 머리를 슈구롭게ᄒᆞ얏다 고러ᄒᆞ나아 의 한숙제가되얏다 고러ᄒᆞ나아직까지 구톄적의 구제방법이스지 못ᄒᆞᆫ것은 그들동포를 위ᄒᆞ야 셕각ᄒᆞᄂᆞᆫ 힘이약ᄒᆞ고 격정ᄒᆞᄂᆞᆫ마음이 적은것을 말ᄒᆞᄂᆞᆫ것이어니와 일즉엇더ᄒᆞᆫ 방법으로써 구제의실지에 나아가랴 ᄒᆞ얏스나 관헌의슈속이 심의용히치안이ᄒᆞ야 그쳐마음속에 결말을짓지못ᄒᆞ고 말은것은 사실이라 이에딕ᄒᆞ야 먼저총독부당국의의견을 알고자—일즉이 총독부에셔 사파장의 의견을 들어보앗스나 그의말에는 일본에가잇는 조션의 로동자들은 제나라에셔제나라안에간사람들이라 누가가리고ᄒᆞ지도안이ᄒᆞᆫ것이고 오라고도 안이ᄒᆞᆫ것이라 그러한즉 일본에도 히졍긔관이잇스니 어련ᄒᆞ구케ᄒᆞᆯ빈안이라 일본에도 조션사람뿐만안이라 일본사름들 수만여명이 한가지직업을일코 한가지 끈난을 격ᄂᆞᆫ중이라 죠곰도총독부에셔는 간섭ᄒᆞᆯ필요가업다」 ᄒᆞᄂᆞᆫ 닝정ᄒᆞᆫ말을ᄒᆞ여주더라 그말을듯고 무한히가슴을 일으면서 그럴듯도ᄒᆞ다 ᄒᆞ기ᄂᆞᆫ ᄒᆞ엿스나 아모리ᄒᆞ야도 거저잇지를못ᄒᆞ야 경무국에 직업을일은조션사람의게 딕ᄒᆞᆫ 티도를 살피어보앗스나 일본의각현에딕ᄒᆞ야 직업을일흔 조션사름의 쇼식을통지ᄒᆞ여달나ᄂᆞᆫ 죄회장을 보니엿슬뿐이엿다 그밧게아모러ᄒᆞᆫ 방침을싱각ᄒᆞ지도 안이ᄒᆞ고 잇더라 그러ᄒᆞ면일본의정부—각부현에셔는 엇더ᄒᆞᆫ가—ᄒᆞᆫ즉 그도또ᄒᆞᆫ특별ᄒᆞᆫ 구제책을 시힝ᄒᆞ지안이ᄒᆞᄂᆞᆫ바이라 나라사람으로 톄특별ᄒᆞᆫ 구제를ᄒᆞ지안이ᄒᆞᆫ다」ᄒᆞ 나라에 건너간사람이니가 아모 ᄂᆞᆫ호마듸말아리에 거리에 쓰러지다십히 한사람들을 거적보고 지니ᄂᆞᆫ 그들의틱도가 한(리론) 이나(공론)상으로 살피어 볼떠에(공중)의 우심을튀울는지는 모르거니와 자세ᄒᆞᆫ실정을 아는 사람으로 엇지비웃지ᄒᆞ니ᄒᆞ며 엇지조롱ᄒᆞ지안이ᄒᆞ랴— 동경파딘판에셔 일즉이 조션인로동자를 사용ᄒᆞ는사람은 다아ᄂᆞᆫ바이어니와 죠션로동자의 딕부분은 일ᄒᆞ기는 썩잘ᄒᆞ지만은 말이원만히 통치못ᄒᆞᄂᆞᆫ 까닭으로 질기어 쓰랴고 ᄒᆞ지를안는 경향이보히며 더욱이지금은 일반의로동자들이 다한가지로 직업을일코 산빗탈에 낫잠자기로써 위로를 삼는이 허다ᄒᆞ며 더욱이 일본사름을 사용ᄒᆞ겟다ᄒᆞ면 일본사람은 아모리ᄒᆞ야도 일본안의 제나라 제고향에 제동리에사러 잇심으로 취직ᄒᆞ기에 조션사름의게 비교ᄒᆞ야 훨신용이ᄒᆞᆫ것은 누구든지아ᄂᆞᆫ바이라 ᄒᆞᆫ지에사실이 증명ᄒᆞᄂᆞᆫ바이며 ᄒᆞᆫᄂᆞᆫ데에도 이본의 상공남자는 일본사람을먼져쓰고 조션사람을 뒤에쓰기로 ᄒᆞᆫ고로 조션로동자의 비참한현상은 능히 살피어알바가아니라 약간의 통장이 나혼곳에 취직을ᄒᆞ기는 ᄒᆞ엿스나 아즉도여젼히 주림에부닷기어눈물을흘리든바이라 이에 먼져조션총독당국의게 ᄒᆞᆫ마듸 말ᄒᆞ야 그들의현상을 살피어 특별ᄒᆞᆫ 방법으로 구제ᄒᆞ야 셰워 속히 구제의실지에 착수ᄒᆞ거나 또는일본의 히졍긔관으로ᄒᆞ여곰 구제케ᄒᆞ여주기를 바라ᄂᆞᆫ바ᄂᆞ 라ᄂᆞᆫ제나라사람으로 제나라에건너갓스니 특별ᄒᆞᆫ구제책을필요치안는다」ᄒᆞᄂᆞᆫ 아모리ᄒᆞ야도총독부당국의 닝정ᄒᆞᆫ티도를 보히는것이라 즉접으로 구제ᄒᆞ기에 그다지수구러옴거든ᄂᆞᆫ 본국의 히정긔관으로ᄒᆞ야금 특별ᄒᆞᆫ 구제를ᄒᆞ도록 의뢰ᄒᆞᄂᆞᆫ것이 엇지맛당히ᄒᆞ여야ᄒᆞᆯ 썟々ᄒᆞᆫ일이 아닐가—이것은조션총독부당국의닝정ᄒᆞᆫ틱도를 말ᄒᆞ고그의특별ᄒᆞᆫ구제를 바라는바 이엿스나 다음에는 조션의 반뜻잇는 동포로써 구제의사업에 착수ᄒᆞᆯ게험을 가젓거든 제일먼져에그들의현상을 익히살피인뒤에 그들의목젼의 급박ᄒᆞᆫ문제인 식량문제(食糧問題)를히결ᄒᆞ야그들로ᄒᆞ야금 셩명의위동을 면케ᄒᆞᆯ것이라 목하의현상으로 밥을굴머 영양(營養)이불량(不良)합에이르러셔는 올녀름을 무사히지나가지못ᄒᆞᆯ것이며 더욱이젼염병의만연이 심ᄒᆞᆫ이뎌에 그들의운명이 심히위티ᄒᆞᆫ것이라 이에반다시 시각ᄒᆞᆷ이 잇셔야 할것이며 이에 셕각ᄒᆞᆷ이잇는 뜻잇는동포고실지에 착수ᄒᆞᆷ이 잇슬지어다 주림에부닷기는七千여명의가련ᄒᆞᆫ운명은유지동포•마음속에셔 살고할것이라•그들비참ᄒᆞᆫ동포의바를이크고무겁거든엇지쓰ᄅᆞᆯ잇는동포의한줄긔눈물을금할수잇스랴?

西大門監獄

鐵窓裡에 自助論

＝을著ᄒᆞᄂᆞᆫ崔南善에近狀

阿部無佛氏—訪問의感想을말홈

自助論은二十日로써脫稿되고

吳世昌은座禪으로健康을保持

崔麟은輕微ᄒᆞᆫ胃腸病으로呻吟

고딕ᄒᆞ든 단비가기이고난 희(喜)한ᄒᆞᆫ날에음산ᄒᆞᆫ 바람이가는 비발를돌니어 그리운친구를 싱각케ᄒᆞᄂᆞᆫ 六월二十一일 일흔아참에굿게닷친 셔딕문각옥의 쳘문우리에 최남션(崔南善)이하 二三의 독립운동의중요ᄒᆞᆫ 인물을 몸소차자본 아부무불씨(阿部無佛)는녹음에욱어진 동딕문안방티영(方台榮) 씨의셔지안에셔 고요히원고에 글을짓다가 차자간긔자를반가히 마자 어쳬아참 늣기인바를 우리와갓치 말ᄒᆞ여 주더라

최남션 은이번에두번지 차자보앗습니다 일즉이 일본에셔나온뒤에도 바로차자 보앗지오 그ᄂᆞᆫ(좌)정좌법)을ᄒᆞᄂᆞᆫ 즁이라고ᄒᆞᄂᆞᆫ딕 몸은여젼히 건강합데다 얼골도별로틀니지 안이ᄒᆞ엿스며 일즉이어려셔브터 가지고잇는 쳬중과도 거커그만ᄒᆞ야 다힝이라ᄒᆞ며지금것역술중이든 『쓰마일쓰』 션싱의 (자조론)을 그저게二十일셔지(탈고)를ᄒᆞ엿고 몃칠동안쉬이는동안에 쏘다른셔적을 저술ᄒᆞ랴고ᄒᆞ는터이라고ᄒᆞᄂᆞᆫ딕 당국의제ᄒᆞᆫ이 잇서 마음딕로 저술ᄒᆞ지를 못ᄒᆞᆫ다ᄒᆞ며 자긔는원릭에어려셔브터(사리)를싱각ᄒᆞ고또싱각한바를(져술)ᄒᆞᄂᆞᆫ것을 자긔의텬직으로ᄒᆞ던바이며 아즉도쳥나지 안이ᄒᆞᆫ 어린아희의녀로브터 지금셔지에 ᄒᆞ여온것이 그것이며

장차에 ᄒᆞ라고ᄒᆞᆫ것이 또ᄒᆞᆫ그곳에 쏘ᄉᆞ이 잇는고로 옥즁에잇셔 옥사리를ᄒᆞ도라도 나ᄂᆞᆫ 못을듬고 [illegible] 쓴는고로 별로고싱이 [illegible] 장을보린ᄒᆞ고 [illegible]

얼골에 [illegible]

崔麟 에게옴기여「최린」씨를맛나보앗는딕 일즉이 셩명은 피차에알고지닉엿스나 안부를뭇고 감상을밧구어 말ᄒᆞᆫ것은이번이 처음이엿스며 옥즁에처음으로 맛나본그는 극히슬픠게 보히엿다는 ᄯᆞᆺ으로 표정ᄒᆞᆫ짓고 이여말ᄒᆞ기를 그는임의세상의 아는바와가치 고통한교육을바다 학식이 풍부ᄒᆞ며 인격이고상ᄒᆞ고 련품이온후ᄒᆞ야 옥중에신고를하면셔도 극ᄒᆞ 정숙ᄒᆞ게 지나여 오는고로옥중의 간슈들 도그에감격되엿다고말ᄒᆞ여주더라는 말을ᄒᆞ며 그는장위(腸胃) 가견쳐못ᄒᆞ야 좀괴로히지나ᄂᆞᆫ중이나 별로심하지안이ᄒᆞ야 다힝이라ᄒᆞ며 그다음에

吳世昌

오세창씨도 차자보앗ᄂᆞᆫ딕 쳣눈에띄이는것이 그의 빈발이얏스며 하얀한수염이 바람에날니며 수만히 느른것을 말ᄒᆞ여즙떠에 녀정을그리워ᄒᆞᄂᆞᆫ무엇이 가삼을방황히 드라ᄂᆞᆫ 말을ᄒᆞ고 그는옥중에드러 **옥사리** 를ᄒᆞᄂᆞᆫ九기월동안에 하로ᄋᆞ참쉬이지안이ᄒᆞ고 좌선(坐禪)을ᄒᆞ여 오든터인딕 지금은 만법귀일(萬法歸一)이라는진리를 싱각ᄒᆞ며 쳠졍(拈定)을ᄒᆞ고잇난즁이라ᄂᆞᆫ말을ᄒᆞ더라ᄒᆞ며 그九기월동안에 쳠졍의효파가 엇더냐고—무른즉 빈발을날니며 우스면셔 그저그럿치오ᄂᆞᆫᄒᆞ드란말을ᄒᆞ여주ᄂᆞᆫ딕 그ᄂᆞᆫ간단히말ᄒᆞ고

저술케 ᄒᆞᄂᆞᆫ것이 조ᄒᆞᆫ지 [illegible] 력사를 [illegible]

조션력사의리야기 를ᄒᆞᆫ뒤에=말을 [illegible]

上海假政府

軍資金募集員

유죄로결정되야 평양법원공판에

평양장로교장로로셔상히회의쇼의원되얏던 리덕환( )외 네명은 상히 경무쳥무총장 최지형(崔志亨)의명을밧아 조션독립운동의필요ᄒᆞᆫ 군자금을 모집ᄒᆞ라고 평양자산가또는긔 [illegible] 三회이나 군자금수만원을 모집ᄒᆞ야가졍부에 보니엿바이 발각되야 톄포되고 뎨령위반사건으로 평양디방법원 [illegible] 예심판사의 손에셔심리ᄒᆞ든중이더니 드ᄃᆡ여유죄로 결졍ᄒᆞ야 공판에붓치엿더라(평양)

무심사건인가

妻家에서捕縛

셩쳔의일쳥년

평안남도 셩쳔군 [illegible] 지나간十九일 평양에셔 [illegible] 곳셩쳔 [illegible] 그는 [illegible] 평양경찰셔에 포박되야 [illegible] 으로호송되얏ᄂᆞᆫ딕 그의 [illegible] 아즉뒤ᄉᆞ날을 기다려알것이다더라(평양)

一萬六千의群衆

原首相官邸에殺到

보통션거문뎨에딕ᄒᆞᆫ일과 니코리쓰쿠참살에딕ᄒᆞ야

독일딕사관문압에큰혼란 경관이빅여명이출동경게

작년가을로브터시작되야 그동안텰렬ᄒᆞᆫ 셰력으로써 진힝ᄒᆞ여오든 일본의보통션거운동(普選選擧運動)은맛참닉금년졍월에 四十二회의 일본국회로ᄒᆞ야금 회산ᄂᆞ련을ᄒᆞ게ᄒᆞ여 오든터이ᄂᆞᆫ딕 이번에또「니코리쓰쿠」의 일본사름의 덕참살딕학살이잇슴뒤에 일본의 민즁은 참살을당한 그들의일본동포를위ᄒᆞ야심히이커운동ᄒᆞ엿슴은 참지못ᄒᆞ여 오든에원수상(原首相)의시국에딕ᄒᆞᆫ 련도가 자못민즁의게 리롭지 못ᄒᆞᆷ을 보고김본의 민즁들은 이에 보통선거문제와 한가지 니항참살문제의 문칙딕회를 지난二十일에 (지포)에 기최ᄒᆞ얏스나 군즁의 불평이 심히위험ᄒᆞ야 당국의명령으로 동딕오후 五시에 히산을당ᄒᆞ엿ᄂᆞᆫ딕 그一만六千명의몰살못ᄒᆞᆫ군즁은원수상의관쳐에몰녀드러셔 독일딕사관의 압헤는(국쳥)경찰셔장과경시쳥의경시이하수빅명의경관이엄즁ᄒᆞᆫ경비로써 시위를ᄒᆞ며 위원을선쳥ᄒᆞ라고 교섭을ᄒᆞᄂᆞᆫ딕 결부(황능)이하六명은관뎨에드러가 뎨시의란리를ᄂᆞ미엇스나 맛참(원수상은집에 잇지를안이ᄒᆞ엿십으로 면회를ᄒᆞ지못ᄒᆞ고죽닉속관(竹内屬官)의게 그결의문을 닉여주고 다시ᄒᆞᆫ희군의게위원ᄂᆞ보닉여 각々그딕리자에게 결의문을 닉여엇ᄉᆞ며 최후에 무쟝을 방문ᄒᆞ얏ᄂᆞᆫ딕 그도또ᄒᆞᆫ집에잇지를 안이ᄒᆞ엿십으로삼비셔관(森秘書官)이그들의 위원의게(취견사)를ᄒᆞ고 이결의계딕ᄒᆞᆫ 회

사회젼보

글조와ᄒᆞᄂᆞᆫ부인 이천오빅구십오

만쳘도셔관(滿鐵圖書館)의五월중셔쳐본스람이 총계四만一천二빅九十명인딕 그중에부인으로셔셔쳐을 본자는二千五百九十五명이나되ᄂᆞᆫ만흔수에달ᄒᆞ얏더라(딕련)

大韓愛國婦人團

＝과大韓青年團＝

第一回判決言渡ᄂᆞᆫ今日

지난六월七八량일에 딕구지방법원에셔 계일회의공판을한딕 한민국의국부인단(大韓民國愛國婦人團)파딕한청년외교단(大韓青年外交團)의판결 언도ᄂᆞᆫ 금二十二일 오젼九시에 딕구지방법원법정에셔 오미(五味) 지관장산구(山口)젼즁(田中)량판사가촌(河村)관사외출셕ᄒᆞ야 오미시관장이 션고할터이라 (딕구뎐보)

破獄囚逐逮捕

딕련에가셔

지난달二十四일 경셩종로구치감에셔 미결수로감검되엿던 철도三명이 공모ᄒᆞ고 류치각뒤관장을두르고드주ᄒᆞ다가一명은곳체포되고 그중디턱(大澤)이란자ᄂᆞᆫ 그멱흥산으로다라나 맛참떠나는화물렬차에뛰여올나―신막과 평주평양동디에셔 쳘―질ᄒᆞ야가며 三十일디련에 나리여 그시니 각방면으로 돌으단이며 절―질을ᄒᆞ야 만ᄒᆞᆫ트흔어디 가지고엇던게 집과쳥흥등ᄒᆞ셔 유쾌히는단다 가디련경찰셔형사에게뒤를 발피여―지나간十三일에ᄂᆞᆫ 장견투가잇슨 형사네명과일후에드딕여체포되야지금디련민정셔에셔취조중이라더라(디련)

虎疫豫防通牒

各道知事에對ᄒᆞ야

슈야뎡무총감(水野政務總監)은 六월二十五일로써호렬자예방에 딕ᄒᆞ야각도지사(知事)에게아티와갓ᄒᆞᆫ통텹을발ᄒᆞ얏더라

▲작년八월 브터十一월 슈에 이르기ᄭᆞ지 조션안에만덩년 호렬자환자ᄂᆞᆫ一萬六千자가一萬一千여명이잇셔그츙상 九百여명으로 기즁에셔 사망한을괴엇ᄒᆞ면 다시심롬고 아직도그병에 상ᄒᆞᆫ것이낫지 못ᄒᆞ야도 잇ᄂᆞᆫ딕 본월六월에 돌연히의본신호항에 호렬자가 발싱ᄒᆞ야드든후큠빌셔지 광도(廣島) 향쳔(香川) 딕판(大阪) 복강(福岡) 경도(京都) 산구(山口) 장긔(長崎) 인원(愛媛)의 一부六현을류ᄒᆞ야 환자의 총수가 九十七명에 달ᄒᆞ얏고 지금도오히려 점々창궐을

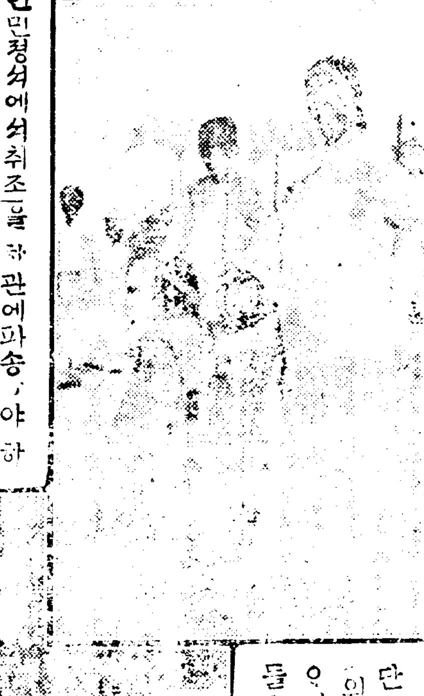

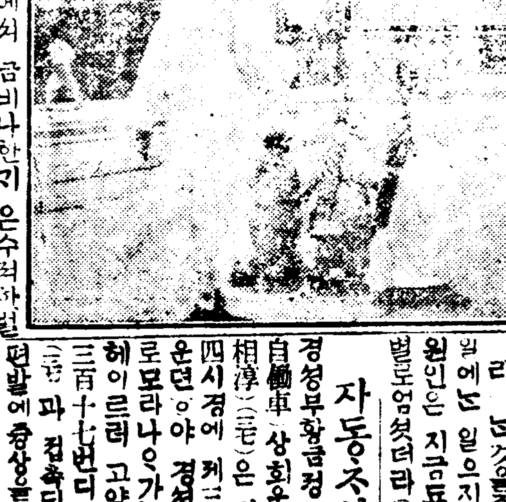

단·人들가로에셔 위 단오비은호부인파 오기 아리 관왕묘도셔 돌으ᄂᆞᆫ광경

探偵檢鏡實施

명일브터부산게셔 죵독부에셔ᄂᆞᆫ 외본기다 각디에 호렬자가류ᄒᆞᆷ에딕ᄒᆞ야 직원을 [illegible]

▲조선방역

오로브터드린三十七명에 [illegible]

▲방역긔관

에협신으로 [illegible]

關金旅客檢疫

건강진단을요ᄒᆞᆫ다

문사항호렬자ᄂᆞᆫ 처음발싱ᄒᆞᆷ이 린三十七명에 달ᄒᆞᆫ지라 어에딕ᄋᆞ야 복강산구량현에셔ᄂᆞᆫ 바다를샤용ᄒᆞᄂᆞᆫ것을 엄검ᄒᆞ고 예방주사동으로 박멸에노력즁 인딕 조션총독부에셔 고목기사(高木技師)의四명이 예방사무분협의ᄒᆞ기위ᄒᆞ야 十八일 복강현하무부에츌장ᄒᆞ얏스나 경단ᄒᆞᆫ비의형편에의ᄒᆞ야 여긱의 검역은실힝키곤ᄂᆞᆫ혼으로 혹은당분간산구 복강량현에셔 건강증명를가지고 단이게ᄒᆞ라ᄒᆞ니며 [illegible] 롤 관에파송ᄒᆞ야 관에잇ᄂᆞᆫ관과와셔로의론ᄒᆞ고 관부련락션승긱에딕ᄒᆞ야 관으로브터비에 오를지음에딕변의검사를힝ᄒᆞ고병균울비에셔실녀셔부산오셔는머무레게ᄒᆞ지안이ᄒᆞ고긔차와그딕로련락홈울엇게ᄒᆞ야젼히승긱의미ᄒᆞᆷ을ᄒᆞ게ᄒᆞᆯ계획으로종々협의를ᄒᆞ야고 죠선에셔는 단독검역만ᄒᆞᆯ시치안이ᄒᆞ면 불가ᄒᆞᆷ으로브터 명二十三일으참 부산에 입항ᄒᆞᆫ련락션승긱으로브터 치변 검역을기시ᄒᆞᆷ과동시에 련락션의입항을기다려 신션검역쇼에셔 검경을힝ᄒᆞ야 뎨一잔교에 미여둔비에 검경을힝ᄒᆞᆫ결과관명을 어뎌가지고 상々긔차와 련락ᄒᆞ기로된고로 오침에입항ᄒᆞᆫ 여긱은밤十一시발열차를 합승ᄒᆞ고 또밤에입항 여긱은 그잇흔날오젼十一시발렬차로 복힝ᄒᆞ게되얏다더라

虎疫發生狀態

日本其他

병고가제일심홈

작二十一일 [illegible] 의본파밋 [illegible] 에발싱ᄒᆞᆫ호렬자환자 루계(二十二)명 (보균자)에딕ᄒᆞ야 사망자五명인딕 더밧외필요ᄒᆞᆫ시외 [illegible] 병고四十四명 七명 환자 부균자 사망자 五명

병고	四十四명	七명	五명
광도	二十一명	一명	
복강	三十명	二명	
향천	三명	一명	
판	十三명		
경도	一명		
산구	四명		
장긔	四명		
이원	四명		
안동	一명		

大膽不敵의 十八佳女의賊

시니로도라단이며 수천원어치를절취

고양군용강면아현리거주사쳥강(東貞江)(一八)이란졈은계집은 가히자들수식ᄒᆞᆫ결과 [illegible]

有夫女를戲弄

시골의흥판

[illegible]

苦學生갈돕會

고학싱셔로돕기로

[illegible]

五名의日人

朝鮮人을刺殺

병고현의충극

본월十七일오후十一시경 일본병고현 [illegible] 조션사람三명이 송본직티랑(松本織太郎)집안집에셔 일본사름五명파 조션사람 [illegible]

우편수실디시험

[illegible]

레비청의활동

[illegible]

구세군의구원회

조션구세군총사령관 쳥령 신뎡오는 [illegible]

자동차사람치워

경셩부황금졍 경춘자동차(京春自動車) 상회운뎐수 홍상순(洪相淳)(二五)은 지나간二十일오후四시경에 뎨三十三호 자동차를운뎐ᄒᆞ야 경셩동소문밧 신흥사로모라나ᄋᆞ가는즁 [illegible]

하은지덤의실화

二十일오젼녕시四十분 평양 한셩은 지뎜 漢(銀行支店)숙직실오돌모브터불이니어나 [illegible]

米國長老派

宣敎師의集合

각도에서출석

[illegible]

들을것볼것

▲신반명의빈ᄂᆞ약 경셩종로 [illegible]

● 문예단일힝 신파연극 [illegible]

氣象日報

● 正誤 [illegible]

天氣豫報

天候 曇一時晴

氣溫 昨日最高 今日正午 二三,八 二六,一

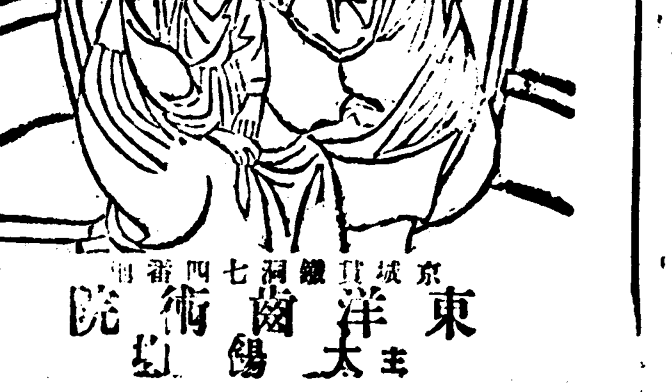

本人이今般優美館斗便南理髮館上層으로移轉ᄒᆞ고諸般設備를無漏完備ᄒᆞ얏ᄉᆞ오니前培愛顧ᄒᆞ심을伏望

京城貫鐵洞七十四番地
東洋齒術院
主 太陽山

健胃消滯之劑
天一靈神丸
效能 ●食滯 ●暑氣吐瀉 ●酒醉 ●頭痛眩暈 ●腦痛 ●消化不良 ●氣逆上 ●中暑 ●水土不服 ●夏痛 諸家好評嘖々
定價 大匣(百二十丸入)金壹圓 中匣(六十丸入)金五十錢 ○小匣(十丸入)金十錢
京城府禮智洞百七十九番地
製造本舖 天一藥房

金銀各種時計眼鏡懷中電氣燈數를販賣홈
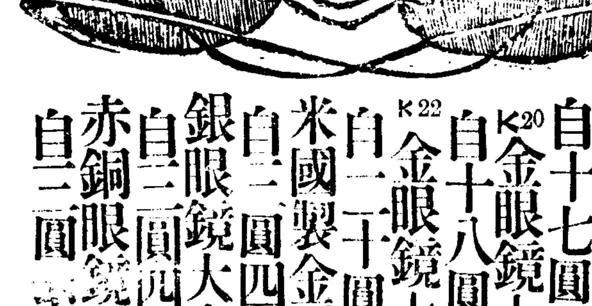
K18 金眼鏡大中小本 自十七圓至二十五圓
K20 金眼鏡大中小本 自十八圓至二十八圓
K22 金眼鏡大中小本 自二十圓至三十圓
米國製金張眼鏡大中小 自二圓四圓五拾六圓
銀眼鏡大中小本 自二圓四圓五圓迄
赤銅眼鏡大中小本 自二圓至十圓
京城鍾路二丁目八十一番地
東洋堂時計舖
主 李聖烈

▲堅實美麗ᄒᆞᆫ洋靴를求ᄒᆞ시라면 必히日新洋靴店으로求ᄒᆞ시옵
品質堅固와價格低廉은本店의義務
▲但地方은代金引換으로迅速酬應홈
京城府淸進洞一九二番地
洋靴 日新店
主 朴聖昌

個人의勞力은經濟界의原動 一 庭

茫々數千萬浩々六大洋에星羅碁列ᄒᆞᆫ國이不知其數언만至今々지存在ᄒᆞ며至今々지强大ᄒᆞ야日英米其民族이라ᄒᆞᄂᆞᆫ國은槪皆其國民族의需要供給이經濟界의均衡을成ᄒᆞᆫ國이니其均衡되ᄂᆞᆫ原因을溯究ᄒᆞᆫ진ᄃᆡ其數가不一ᄒᆞᆫ지나其最大原因은個人勞力의有無多少에由ᄒᆞ야其勞力을左右ᄒᆞ며民族의興亡盛衰를ᄒᆞᄂᆞᆫ도다

經濟家가最大神秘的으로社會를啓發ᄒᆞᄂᆞᆫ戒命에云ᄒᆞ되勞力은富의本이며人類의生命이라ᄒᆞ니果是哉라斯言이여

今日世界的의經濟를觀察ᄒᆞᆫ진ᄃᆡ汽船汽車가發達進步ᄒᆞᄂᆞᆫ狀態ᄂᆞᆫ枚擧키未遑ᄒᆞ거니와彼大陸高洋을凌駕交通ᄒᆞᄂᆞᆫ汽船汽車이며東西大洲에信息을發ᄒᆞ며開ᄒᆞᄂᆞᆫ能通ᄒᆞᄂᆞᆫ電線과有形으로外形에超出ᄒᆞᆫ無線電信과其他工業用의神出鬼沒의諸般器械等屬이며吾人의心神을悅快케ᄒᆞᄂᆞᆫ許多美術品이며日常需用에供給ᄒᆞᄂᆞᆫ各種器具什物이모다個人의勞力으로從出ᄒᆞᄂᆞᆫ바라吾人의幸福을享有케ᄒᆞ며經濟界를均衡케ᄒᆞᄂᆞ니勞力은富의本이며人類의生命이라云치안이치못ᄒᆞ겟도다

勞力에ᄂᆞᆫ精神上勞力과身體上勞力의區別이有ᄒᆞ나個々人이完全히此를活用ᄒᆞᆫ然後에야能히自身의生命을保全ᄒᆞ며自家의獨立을維持ᄒᆞ며社會의經濟를發達ᄒᆞ며民族의光榮을發揮ᄒᆞ야文明의落伍를免ᄒᆞ며進ᄒᆞ야民族의榮光을期ᄒᆞᆯ지니라

『월싱돈피잉』氏ᄂᆞᆫ遊衣遊食ᄒᆞᄂᆞᆫ者로써社會의公敵이라云ᄒᆞ얏스니遊衣遊食ᄒᆞᄂᆞᆫ者ᄂᆞᆫ遊衣遊食만ᄒᆞᆯ뿐不啻라甚者ᄂᆞᆫ人의精神上活動力을抑壓ᄒᆞ며人의力體上運動力을結縛ᄒᆞ야言語文字에其自由를發表ᄒᆞ기難ᄒᆞ며農工商實業에自由的行動을不得ᄒᆞ고或極端境遇에至ᄒᆞ면其生命을犧牲에供ᄒᆞ며其財産을爲有에付ᄒᆞᄂᆞ니엇지社會의公敵이라云치안이ᄒᆞ리오自己의祖國疆土ᄂᆞᆫ如何히天惠를蒙ᄒᆞ야水陸의物産이豐富ᄒᆞ고土地가肥沃ᄒᆞᆫ지라도貴重ᄒᆞᆫ個人의勞力을不便ᄒᆞᆫ則用處가毫無ᄒᆞ야終에ᄂᆞᆫ此를使用ᄒᆞ며收益ᄒᆞ며處分ᄒᆞᄂᆞᆫ者ᄂᆞᆫ本主가안이오即其個人의勞力을重視ᄒᆞᄂᆞᆫ者될지니此ᄂᆞᆫ天理이라誰를怨ᄒᆞ며誰를尤ᄒᆞ리오過去現在의榮辱은先天에付ᄒᆞ야傷心치말고今日브터라도大英斷的으로二千萬의父老兄弟가勞力이란者를貴重히思考ᄒᆞ야孜々勉勵ᄒᆞ야自我의勞力으로써現在將來의榮光을期圖ᄒᆞ기를切望ᄒᆞ노라

寄書

貯金의必要(續)

南岡 權龜鉉

情慾을抑制ᄒᆞ며將來의遠慮를思ᄒᆞᄂᆞᆫ克己心에基치아니ᄒᆞ면不能ᄒᆞᄂᆞ니此二者ᄂᆞᆫ實로貯蓄의産母라兩者가相待相依치아니ᄒᆞ면決코貯蓄의愛兒를産出키不可能ᄒᆞᆫ事ㅣ니라

我朝鮮人은元來貯蓄心이乏ᄒᆞᆫ中特히可驚ᄒᆞᆯ者ᄂᆞᆫ彼下等勞働者라若干의賃金을得ᄒᆞ면、곳酒店에彷徨ᄒᆞ고或은賭博에耽ᄒᆞ야身家의敗亡을不顧ᄒᆞᄂᆞᆫ者ㅣ야何暇에貯蓄心이有ᄒᆞ리오만은稍히常識이나有ᄒᆞᆫ者ㅣ야엇지利己的慾望을捨ᄒᆞ고負薪入火ᄒᆞᄂᆞᆫ患을自取ᄒᆞ리오目下我半島의急務ᄂᆞᆫ資本을潤澤케ᄒᆞ며産業을振興ᄒᆞ야人民의生活을得ᄒᆞ케ᄒᆞᆷ에在ᄒᆞ니其方法은勤儉을爲主ᄒᆞ며蕩逸을忘却ᄒᆞ야小額의金錢이라도浪費即不生産的消費에投치말고積累以成이면財源이從此開發이리니他日有用ᄒᆞᆫ事業에投下ᄒᆞ야自己의懲毖를補ᄒᆞᄂᆞᆫ即勤儉貯蓄의餘力이라凡病患預備에住居ᄒᆞᄂᆞᆫ小民이라도皆萬物의靈이라ᄒᆞ야貧窮ᄒᆞᄂᆞᆫ所以ᄂᆞᆫ健康이니疾病先疾病의患을防ᄒᆞ고壯ᄒᆞ야後의憂를慮ᄒᆞ야其生計를ᄒᆞ며獨立生活을保ᄒᆞᆷ에在ᄒᆞᆫ거ᄂᆞᆯ下等一般人民은朝에在ᄒᆞ야夕을不謀ᄒᆞ고得ᄒᆞ면곳消盡ᄒᆞ야隨得隨失에備ᄒᆞᆷ을約ᄒᆞ다가一朝疾病에罹ᄒᆞ면妻子를餒ᄒᆞ며此身을凍ᄒᆞ야스々로窮厄에陷ᄒᆞ며他人의累恥를受ᄒᆞ니엇지萬物의靈이라ᄒᆞ리오、勤儉貯蓄이아니요生活上必要以外에ᄂᆞᆫ浪費를戒ᄒᆞᆷ이니確實이라ᄒᆞᆷ은今에覺醒ᄒᆞ고自己를思ᄒᆞᄂᆞᆫ利用이니覺ᄒᆞ고自己를思ᄒᆞᄂᆞᆫ蓄積을獎勵ᄒᆞᆯ지어다

小說 春夢(춘몽) 四二

觀海生

뎨십륙회(第十六回) 쵸손(招損)

ᄂᆞᆫ말이

여보당신은아모말도말고가만히한편에잇소 리뵈작집히머울제나 당신이쇼용이잇지광업이니 리간이나ᄒᆞᄂᆞᆫ듸당신이 무슨ᄂᆞᆯ이잇서 잡섭ᄒᆞ려드ᄅᆞ시오

리익이이싱기겟다ᄂᆞᆫ 말을 드른목참봉은쳑송이가 눈압해 그득ᄒᆞ야훈면으로 평안북도각군 함경북도각군에 랍팡 붙ᄒᆞ러 사람을보닌다치양괴슈를 보닌다.ᄒᆞᆫ면으로 제도를ᄒᆞ야광무국 춥원을한다 시찰을보닌다분쥬ᄒᆞ셔드려안쥬 박천 구셩 삭주 창셩의쥬등디즁한고을에 두곳세곳 합수십처금은동란광업.허가를 엇더차례로 시치를ᄒᆞ야본 결과광뒤양호ᄒᆞᆫ곳이 불과수삼처라 욕심만은 목참봉이 만죡지못ᄒᆞᆫ긔석이잇ᄂᆞᆫ 눈치를보여러사룸 들은탐심안이ᄒᆞ고 일을시작 ᄒᆞ도록감언리셜유각々ᄒᆞ나

(림)광업이 리익만ᄒᆞᄂᆞᆫ 말만드럿지 실디야언제시험ᄒᆞ야보앗슴닛가 장린리익은 고사ᄒᆞ고 위션수십처츔원 시치ᄒᆞ기에 금젼이 불쇼ᄒᆞ게 쇼비되얏ᄂᆞᆫ듸 양호ᄒᆞ다ᄂᆞᆫ 광뒤은져오수습쳐밧게업다ᄒᆞ기로 광ᄉᆞ다려손ᄒᆞ볼쇼 한말을ᄒᆞ은즉그ᄃᆡ답이 열곳뒤곳 실피를ᄒᆞ다가도 ᄒᆞᆫ곳묘ᄒᆞᆫ딕만 엇으면큰리익이 싱긴다고 ᄒᆞ오니고만두기도 어렵고 ᄒᆞ기도어렵지안이ᄒᆞᆫ닛가

(뎡)지금그만두면이왁드린돈은영위속공ᄒᆞᄂᆞᆫ 것인즉 슈답에쳔량엄싀나 쳔한량업싀나일반이라ᄂᆞᆫ것과 갓치손히보신김에 좀더보실작뎡ᄒᆞ고 긔왕츠라ᄂᆞᆫ 광뒤수쳐가 잇스니치즁이나ᄒᆞ야 보앗스면 엇덜ᄂᆞᆫ지 역시장담은 못ᄒᆞ겟슴니다

바시어와 장쥬ᄉᆞᄂᆞᆫ 아모리그집식구ᄂᆞᆫ 되얏스나 무슨일에춤반좌ᄒᆞ야 감히감노오라 비노아라말을못ᄒᆞ고 슬슬눈치만보ᄋᆞ 쥬인의비위도 맛치고 림뎡량인의뜻도 거스르지못ᄒᆞᄂᆞᆫ듸 광ᄂᆞᆫ에디ᄒᆞ야 그슈작ᄒᆞᄂᆞᆫ말을 드러본즉목참봉은 할가말가기쳐 량난ᄒᆞᆫ모양인ᄃᆡ 림뎡량인의 말ᄒᆞᄂᆞᆫ의ᄒᆞ야 비록결단ᄒᆞ야 말은안이ᄒᆞ나 더히보ᄂᆞᆫ편으로 은근히잡유단ᄒᆞᄂᆞᆫ지라 『올타나ᄂᆞᆫ말ᄒᆞ마되ᄒᆞ야보겟다』ᄒᆞ고

(박)저ᄂᆞᆫ더구나광업에되ᄒᆞ야아모것도 몰음니다마ᄂᆞᆫ 광ᄂᆞᆫ으로 피가흔친구들의 말을드흐ᄂᆞᆫ거 달은령인도 치ᄂᆞᆫ에여간손히를 보앗다고 증도이때ᄒᆞ면 그손히를 영々보충치 못ᄒᆞ고 진득々々활은 오련곳으면 밀정손、본것을 보충ᄒᆞᆫ안이라 리익이지보ᄂᆞᆫ 법인되왈마간 강을ᄉᆞ치다가도 광쟉이보고부랑이 만 한포되에 광증 이상나ᄂᆞᆫ곳만々나면 그쇼차금광은 그보다도 며ᄒᆞ야업슬이평안감ᄉᆞᄂᆞᆫ 미물엇이나고돌ᄒᆞ여오

(장)정묘ᄒᆞ면 한포되에 광즁이무엇이야 단한량즁 이야두광석량즁、나고 구식뽕이라면가무엇이 며가ᄒᆞᄂᆞᆫ것을만나면 목침마식ᄒᆞᆫ명이숨이 풀々나오다고ᄒᆞ면ᄯᅢ오 역시복불복이닛가 주인덩감 쳐분되로ᄒᆞ실작이지오

(목)여보ᄋᆡ의친구의말을드르닛가 금광을표ᄒᆞᆫ것을 천힉엇ᄂᆞᆫ듸도 광에단ᄋᆞᄂᆞᆫ 사별들은모다도적놈의 심장을가져서광주속여 먹기로만 위주ᄒᆞᆫ다니그역접이 납되다

(림)그러코말고오 광에종ᄉᆞᄒᆞᄂᆞᆫ놈들이 모다팔도모산ᄒᆞ비인되마음밥은놈이 잇기 쉬운가그럿치마ᄂᆞᆫ 그놈들도 눈치보ᄋᆞ광쥬가 무릇々ᄒᆞ고 갈사인이너절ᄒᆞ여야 그와짓 버르장이를ᄒᆞ지 광쥬가 ᄯᅥᆨ々ᄒᆞ고간사인들이 범강장달이 갓흔다음에야 제놈들이 어ᄶᅵᆸ신히협잡을ᄒᆞᆫ닛가

(뎡)오모렴그러치 금이만히안달녀야 잡아지 금안々히나ᄂᆞᆫ동시이면 우리들이 여간감독을 한다구협잡을ᄒᆞ여요

바시어가쌀々우스며

(박)참남금광니요을 자세들을오십니다그라 광부가 협삽ᄒᆞᄂᆞᆫ것이 사랑에서 말이지셔광에ᄂᆞᆫ 업다ᄒᆞ되다 사광은엿을파셔바닥을 보면 금잇ᄂᆞᆫ흙을써로그러너여 믈에다가 쌀일듯이 어는ᄃᆡ 이ᄂᆞᆫ그ᄯᅢ에벌ᄉᆞ협잡이다 싱겨도 석광은그러치안이ᄒᆞ야 광뒤을 ᄯᅡ라광셕을ᄯᅥ려너여 방아에 ᄶᅵᄂᆞᆫ되방아확속에 수은을 ᄲᅥ라금이라ᄂᆞᆫ 금은 눈에안이뵈ᄂᆞᆫ되엉갓흔것ᄭᅡ지라도 물수히 수은이싸고 몰아거죽에ᄂᆞᆫ 뵈이지도안이ᄒᆞᆫ다ᄂᆞᆫ듸 처의들이 무슨수로 협잡을 ᄒᆞ여요쌀ᄋᆞ셔ᄂᆞᆫ듸 감독만 단수히ᄒᆞ면아모일이업다던데요

(장)여간협잡이 업셔잇다 기로구덕이 무셔워 장못당ᄒᆞ가요 큰손린나 업거든돈을 잡한 갈슬수감ᄋᆞ주어야 그자들이 현을잘ᄒᆞᆫ담되다 아모려나 솜광을한번 크게회볼만ᄒᆞᆫ것이마ᄂᆞᆫ역시져수소관 이닛가 마옴되로ᄒᆞᆯ수 잇서야지요

이사람들이 목참봉 알희셔ᄂᆞᆫ져업으로 의론ᄒᆞᄂᆞᆫ것 갓지마ᄂᆞᆫ기실은 목참봉재산이 욕남ᄒᆞᄂᆞᆫ바람에 그작정미며 제지ᄂᆞᆫ 것으로생인삼아 왕々 큰돈푸리에 뒷천목참봉어라면 허를 닌둘오고당여간남의벗쓰라ᄂᆞᆫ 사람이 모나심장바 다 논소문이 [illegible] 아챵여긔ᄂᆞᆫ 사람이 [illegible]나취리못ᄒᆞᄂᆞᆫ 바람에 여러사람에ᄭᅳ지가남지경이라

▲됴션유일▲

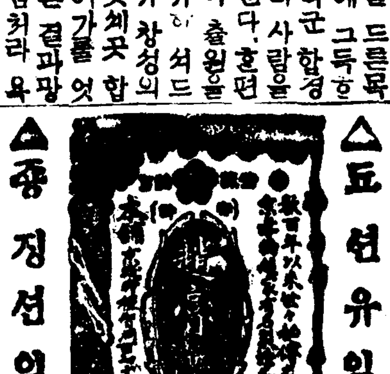

▲죵정션의▼

洋襪製造開業廣告

斯界의名匠을聚ᄒᆞ고原料의精粹를擇ᄒᆞ고染料의純眞을擇ᄒᆞ야洋襪界에一新紀元을劃코자玆에本店은業을開ᄒᆞ오니 江湖僉位는愛護하소서

營業種目

○上海式底厚	一種	一打	五圓五十錢
○同 同	二種	一打	四圓六十錢
○同 平短	一種	一打	五圓二十錢
○同 同	二種	一打	四圓二十錢
○百二十針合絲底厚別上		一打	六圓
○普通合絲底厚		一打	四圓
○色單底		一打	二圓八十錢
○普通單絲底厚		一打	二圓七十錢

其他各種洋襪은注文에應ᄒᆞ야製造販賣ᄒᆞᆷ
地方注文은代金引換으로迅速調應ᄒᆞᆷ

各種洋襪織造販賣 メリヤス織造販賣
京城府樂園洞一四九番地
模範洋品商會
主 蔡範植
振替口座京城一六〇〇八番

綢緞木布 都散賣

衣服은節期을좃차變ᄒᆞ고人은此에隨ᄒᆞ야品質이優良ᄒᆞᆷ을求ᄒᆞᄂᆞᆫ此時의接客親切ᄒᆞᆷ과廉價提供은

京城清進洞六九六番地
(星) 金永璿商店 第一
地方은代金引換提供

洋靴及經濟靴甲皮製造商

京城鍾路三丁目四拾四番地
洋靴及經濟화
普成洋靴店
主 鄭在澤

本店에特色을鑑하소서地方諸位의便利를圖하와郵便代金引換으로提供홈니다

洋靴界明星
洋靴定價
福澤短화 自十三圓으로至十五圓
福澤編上靴 自十四圓至十七圓
짓 短화 自十六圓至二十圓
짓 編上화 自十九圓至二拾六圓
짓도福澤變形화價格은編上화와同홈

◎間歇熱의閑談

間歇熱은속에부리스、데두민쓰、덴쓰即『麻拉里亞』가朝鮮瘧疾이오原因은「마라리아부라스모지에〇」의感染에由來ᄒᆞᆫ蚊屬이殊히「아노훼레쓰」此를仲媒ᄒᆞᄂᆞᆫ것이오症候 潜伏時ᄂᆞᆫ一週乃至三週間에至ᄒᆞ고發熱期ᄂᆞᆫ三十分乃至其以上에至ᄒᆞ야惡寒、戰慄、脉搏頻數에至ᄒᆞ고次에發熱氣가移ᄒᆞ야高熱을呈ᄒᆞ고灼熱、頭痛、眩暈、口大渴에至ᄒᆞ야顏面이潮紅ᄒᆞᆫ發汗期에至ᄒᆞ야ᄂᆞᆫ顯著히發汗ᄒᆞ야體溫下降ᄒᆞᆷ 一回의發病은六時間乃至十二時間에達ᄒᆞ야每日或은間日ᄒᆞ야發病되ᄂᆞᆫ等不定ᄒᆞᆷ 療法은金鷄納丸藥金鷄丸은以上病等에特效가有ᄒᆞᆷ

◎龍腹「자라배」의閑談

龍腹이라ᄒᆞᄂᆞᆫ것은名稱과如히脾腫과同ᄒᆞᆫ것이腹中에伏ᄒᆞ야인ᄂᆞᆫ것이오多數ᄂᆞᆫ十才以下의朝鮮人小兒腹에熱의塊를生케ᄒᆞᄂᆞᆫ것이다此ᄂᆞᆫ腹痛과如히金鷄丸을用ᄒᆞ면其病根이全治ᄒᆞᆷ

◎金鷄丸의服用法

金鷄丸은上述ᄒᆞᆫ것과如히麻拉里亞瘧疾의特效藥뿐아니라俗에體ᄂᆞᆫ지脾痛에ᄂᆞᆫ不思議ᄒᆞᆫ效能이有ᄒᆞᆫ지마ᄂᆞᆫ間歇熱과如ᄒᆞᆫ服用量法이他藥과相違ᄒᆞ야注意치아니ᄒᆞ면無效ᄒᆞᆷ도有ᄒᆞᆫ것이오니藥包內廣告에依ᄒᆞ야服用ᄒᆞ시압

京城旭町一丁目
樂天堂製藥株式會社

京城府臥龍洞百四十番地
昌德醫院
外科 花柳病科 婦人科 專門
特히六〇六號의注射 近來新着ᄒᆞᆫ佛國製 每日實施
院長 皮秉俊
醫師 皮熙泰

洋靴界霸王

本人이斯界의從事ᄒᆞ온지拾有餘年이온바今般에從來營業ᄒᆞ든所를一新修理ᄒᆞ읍고特等原料와一等職工으로擇ᄒᆞ야內外國各種靴를迅速酬應ᄒᆞ오니倍前愛顧ᄒᆞ심을伏望ᄒᆞ옵ᄂᆞ이다

地方은代金引換으로提供홈

京城鍾路通四丁目 四十番地
洋靴及經濟靴商
永盛洋靴店
主 李範祖

金銀美術製造販賣
金完信商會

本人이八年前에金銀物商廣東商會를經營ᄒᆞ와一般의好評을博得ᄒᆞ얏사온은諸位의熟知ᄒᆞ시ᄂᆞᆫ바어니와今般規模를擴張ᄒᆞ야同商會를讓渡ᄒᆞ읍고左記處所에完信商會를設立ᄒᆞ와大々的으로經營ᄒᆞ오니江湖諸彦ᄂᆞᆫ從前愛護ᄒᆞ심을伏望ᄒᆞ소서

京城府鍾路通二丁目四三番地
(京城地方法院上隅)
主 李完敏

帝劇出身의美人 女子來城

◎該女子의愛ᄒᆞᄂᆞᆫ日本産錦大蛇頭
親大蛇體重三十六貫
身長二丈八尺廻二尺六寸

舊劇應用 重太郎狒々退治
式三番 綱渡り 娘手踊 中華民國人ノ變體術
日華合同三人滑稽 空中一丁ジモク運動 中華民國人技術
日本技術寶箱 中華民國人出刃打チ フスマ乃曲
空中大運動 中華民國人綠磨術 ビイタア曲乘
外數番
來拾三日부터明治町空地에서開催

天一痳疾即鮮散
五痳速治之最新發明劑
主治 諸般痳疾專治
定價 一週日分 金一圓
京城府授智洞百七十九番地
製造本舖 天一藥房

種蜂大安賣

▲愛蜂家諸氏에게大々的廉價로酬應ᄒᆞᆷ

京城三阪通三六六番地
西坡養蜂園
主 金鳴瓏

加方各色 都散賣
漢陽苧
京城鍾路四丁目二百五十五番地
光東染織工所
主 梁學錫

神秘的精神治療法教授
開城郡南本町二百八十七番地
精神研究學館

特別大賣出

戰雲이滿天不捲ᄒᆞ야物品輸出이甚難이러니習々和風이吹來ᄒᆞ야物品輸出이至便而金價도亦爲低落에當此期ᄒᆞ야各種物品을無漏俱備ᄒᆞ와스니多數使用ᄒᆞ심伏乞

銀片蓋騎馬票	十八圓	至 五十圓
銀兩蓋同	二十五圓	至 六十圓
白銅片同	十六圓	至 三十七圓
十八金片蓋同	五十七圓	至 三百圓
十八金兩蓋同	九十圓	至 三百十圓
十八金腕卷同	五十七圓	至 百圓
純金鎖	五十圓	至 百圓
金眼鏡	十九圓	至 二十五圓
純金班指一同	三錢付	十七圓三十錢
同 印臺	四錢付	二十四圓九十錢
同 甲丸	二錢付	十二圓二十錢
同 高彫	三錢付	二十一圓八十錢

金品은右記以外合意ᄒᆞ시게重量의多少와物品의異形을依求酬應ᄒᆞᆷ

京城鍾路二丁目
普信堂時計舖
主 玄錫柱
電話八八三 振替京城一八五一
支店 京城鍾路二丁目七一

各種蚊帳發賣

牛乙蚊帳	甲號	三十圓
牛乙蚊帳	乙號	二十圓
牛乙蚊帳	丙號	十七圓
網砂蚊帳	甲號	十一圓
又 同	乙號	八圓
又 同	丙號	七圓
倭布蚊帳	甲號	六圓五十錢
同	乙號	六圓
同	丙號	五圓

夏期用綢緞布屬及各種具備

京城鍾路二丁目八十番地
金成商店

信用尊重과品質本位ᄂᆞᆫ

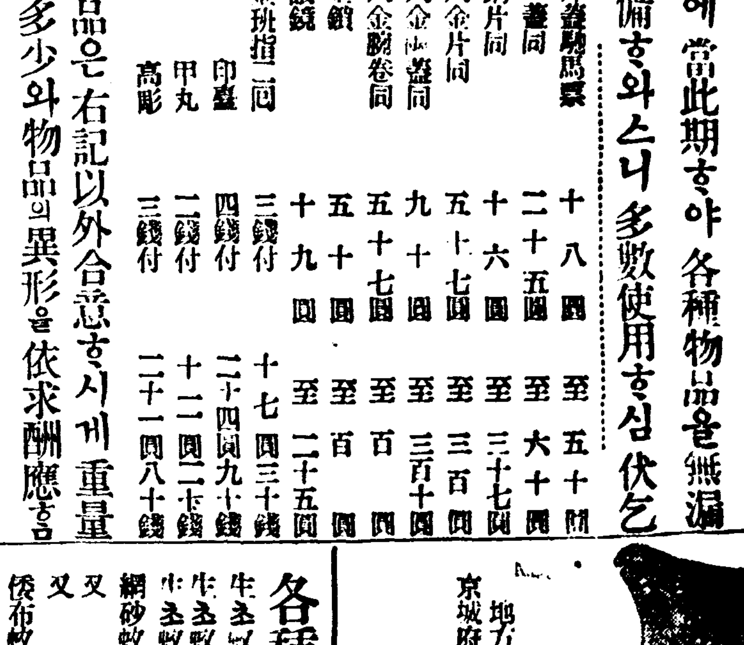

東洋製靴所
主 白性云
京城府黃金町二丁目一九六
地方에ᄂᆞᆫ代金引換ᄒᆞᆷ

六〇六號代用(內服藥)新發明
梅毒新藥 ヨードカリ丸(요드가리환)

本劑ᄂᆞᆫ六〇六號의化學變化에基ᄒᆞ야研究發明한者ᄂᆞᆫ服用即時全身에廻延ᄒᆞ야注射同樣의作用도起ᄒᆞ며病質體質에副作用이無ᄒᆞᆫ最高理想的梅毒藥으로旣히多大ᄒᆞᆫ高評을博得ᄒᆞ얏사오니于今此良藥을不知ᄒᆞ고同病에苦悶ᄒᆞ시ᄂᆞᆫ人은藥書로本店에通知ᄒᆞ시면即爲寄送ᄒᆞᆷ

▲藥價
試用 壹圓
中瓶 三圓
大瓶 五圓

京城鍾路三丁目二十五番地
製造本舖 (HY) 博愛堂藥局
電話一九二四番
振替京城六一一九八番

一金 京城南大門通一丁目二番地